中華郵政局特准掛號立券按照總包特別優待寄送之報紙

今日出版三大張

重慶商務日報

Commercial Daily News
Chungking

（承印處渝商印書館）

地址重慶市商會內　電報掛號〇五一二三　電話五五六號　出版號第七千零四十三號

本報價目　零售每份四仙　每月一元　半年五元六角　全年十一元二角　外埠每月加郵費二角　郵票代洋十足收用

各界特別注意是幸

聚興誠銀行招租啓事

啓者茲有本行左側二樓洋房出佃光線充足地點適中極合各洋行公司與大商號之用如有承租者即請向本行代辦部接洽可也（交日）

重慶川鹽銀行啓事

竊本行開設以來基金穩固運用靈活為各界人士所共信當此百業凋敝時見倒塌本行盡心籌維深恐有負期許故營業採取抵押力圖穩妥雖至親好友亦不少事通融數年以來未受呆賬影響故信用益著存款日夥用是益自惕勵慎之又慎期使存戶安心無慮以達惠顧雅意茲為便利起見特在成都設立分行已於二月廿八日開幕如蒙匯款存款無不克已歡迎并擬以後將本行營業情形隨時詳實公布俾各界人士明瞭內容知所取擇共享樂利此啓

四川美豐銀行設立成都分行通告

啓者敝行本服務民衆精神及調劑金融宗旨忠實對人謹慎辦事十餘年來謬蒙省內外各界所贊許敝行深自內慚益思奮勉茲為擴大服務範圍及便利蓉地士女起見特於成都西東大街口設立分行經營銀行一切業務收受各種存款儲蓄承辦國內外各項匯兌利息優厚保障穩妥辦事敏捷手續簡單如蒙賜顧無任歡迎再敝行與江津縣農工銀行亦已訂立特約為本行代理處如有匯款亦能承辦謹此通告幸垂鑒焉

四川美豐銀行重慶總行啓（日交）

中國銀行股東公鑒

查本行換發之新股票有一部份其背面歷年正息紅利付訖蓋戳欄誤蓋正息紅利付至二十一年份止戳記業由本行通函本分支行辦事處於付二十二年份股息時在前項誤蓋戳記上加蓋聲明註銷戳記並另蓋正息付至二十一年份止紅利付至十年份止戳記以資更正除函達外特此登報廣告

重慶中國銀行啟

四川商業銀行資產負債表

中華民國二十二年十二月卅一日年度決算

負債類	
資本	六〇〇·〇〇〇·〇〇
呆賬準備	二〇·〇〇〇·〇〇
各項存款	一·八四七·五三五·六〇
匯出匯款	一九八·五一七·〇〇
總分行及代理行	八五·六一一·五七
其他負債	七七·一七六·五四
本期純益	一六九·六二四·〇五
合計	二·九九八·四六四·七六

資產類	
庫存現金	一五九·四四六·五七
放款貼現及透支	二·〇一〇·〇八七·七〇
有價證券	四二九·四二四·六四
買入匯票	一五七·一〇〇·〇〇
營業用房地產	五二·八七一·七一
營業用器具	八·三九〇·四八
存出保證金	一六·五六〇·〇〇
開辦費	八·三八六·九五
儲蓄部基金	一〇〇·〇〇〇·〇〇
其他資產	五六·一九六·七一
合計	二·九九八·四六四·七六

（商換）

重慶市民銀行召集股東大會通告

啓者茲訂期於國曆四月一日（星期日）午正十二鐘在重慶狀元橋第三號本行內開第三屆股東大會各股東務請於三日適攜帶股票至本行驗明掣取入場券以憑到會如因事不克親到者務祈於會期前函咨本行并出具委託書委託其他股東代表之除另由專函奉達外恐未週知特此通告（交日）

四川地方銀行招攷行員練習生（不分性別）

一，攷試科目　行員必試科　國文　簿記　商業常識　選試科　英文　數學（算術代數）經濟學　銀行學　貨幣學　其他專長自行報攷（選試科至少選一門以上）
練習生　國文　簿記　英文　算術　常識測驗

二，報名　重慶總行　行員報名截至四月二十日午後四時止　練習生報名截至五月三日午後四時止　須繳本人最近四寸身像片一張

三，日期　行員，試期四月二十二日午前八時　練習生，試期五月六日午前八時

四，待遇　視程度為等差行員每月三十元至八十元練習生每月二十元

五，地點　試期前三日公布　其他須知函索即寄

四川地方銀行攷試委員會啓

四川商業銀行儲蓄部資產負債表

中華民國二十二年十二月卅一日年度決算

負債類	金
基金	一〇〇·〇〇〇·〇〇
定期儲蓄存款	二四·六八九·四四
活期儲蓄存款	一四·七七八·三二
零存整取儲蓄存款	八二·二七九·()〇
整存零取儲蓄存款	一八九·九七
應付利息	九·三二四·五四
本期純益	二四·四九四·二〇
合計	二四五·七五五·四七

資產類	
定期放款	一〇八·〇〇〇·〇〇
抵押放款	一二〇·〇〇〇·〇〇
存放本行	一六·四三六·〇七
應收利息	一·三一九·四〇
合計	二四五·七五五·四七

商務印書館

參攷雜書　特別大廉價

[illegible]月一日起　五月廿日止

輪流陳列　歡迎參觀

六折起　八折止

國內新聞

顏惠慶與中樞 商定多邊外交政策

顏在滬將某項要公辦妥即赴俄

本報南京東(一日)下午六時專電，外交界息，自日變更外交策略後，我當局鑒於現處環境，有採用多邊外交政策之必要，顏惠慶前日來京，對進行多邊外交政策，商得中樞同意後，即往南昌謁蔣，刻蔣已同意，顏俟在滬將某要公辦妥後即返俄，與俄政府接洽一切云，

孫科在滬與記者談話

察東前緊張現已略和緩 虛金本位制實現多困難

上海三十一日電，孫科偕陳紹寬劉維熾鄒琳三十一日晨到滬，孫氏中午接見新聞界，首謂察東形勢，前數日確係緊張，現已略爲和緩，我方應付辦法，祇對方之行動而定，虛金本位制實現頗多困難，惟世界大勢所趨，我當速籌應付方法，以救經濟恐慌，又謂立法院定四月起，討論修正民法草案。

宋子文明日起程赴西安

南京三十一日電，全國經濟委會常委宋子文，前來京出席該會首次全體委員大會，旋即返滬，赴西安行期展緩，決由四月三日由滬起程，經京滬鐵路轉乘隴海路車，先至西安，與戴院長會晤後，即赴甘肅蘭州等處，考查交通水利衛生農業狀況，行期定一箇月，然後赴川云，

全國經委會 在國府參軍處開會紀(續)

各方提案多側重建設事業

常委因剿匪軍事重要不能來京出席，立委馬寅初，吳尙鷹，陳肇英三人，均出席，各省出席代表，均已到齊，僅甯夏代表海濤，廣西代表張定璠缺席，委員李銘，周作民，榮宗敬，陳立夫，晏陽初，陳伯莊，楊瑞立，陳光甫，蔡元培等十人，因事向大會請假，宋孔兩氏到京後，即往北極閣宋邸，邀請汪委等交換意見，當決定大會重要案件及確定大會日程，商二小時始散，

列席代表 十五省列席代表、甯雷寶華(陝)，張心一(甘)，海濤(甯夏)，蘇體仁(綏)蕭振瀛(察)，李鴻文(晉)魯穆庭(冀)李敬齋(豫)，李天倪(魯)張仲鈞(湘)劉航琛(川)楊德昭(粵)，張定璠(桂)李培天(滇)鄧徵芳(黔)等，各代表已陸續來京，念五日可到齊，立委吳尙鷹馬寅初鄧台蔭等三人，屆時亦均出席，

其他重要議案一斑

又訊全國經委會二十六日下午第一次全體委員會議，除通過美棉麥借款分配辦法外並議決其他要案十餘件(一)彭學沛提改用金本位過渡辦法案，辦法，一，由政府准中央銀行依銀紙幣同樣準備比例發行金紙幣，保證準備不得過四成，二，金銀紙幣同時通流市面，不規定固定比例，三，金幣單位等於現今海關所用之金單位之四分之一，四，中央銀行盡量增加準備發行金紙幣，五，各行得向中行領金紙幣，辦法與領銀紙幣同，六，私人攜金塊金器向中行兌金紙幣免其手續費，七，金紙幣有無限抵償資格，八，至相當時期，政府機關收支概以金幣計算，九，中央銀行漸次增高金準備，十，金紙幣兌現，須在五千元以上，中行得以即期或六十日期之金匯兌票付之，十一，各銀行得接受塊金器等，合算金幣，作爲金幣存款等決定，(二)王世杰提擬請經會教部合辦全國學術工作諮詢處案，辦法，由教部與經會合組全國學術工作諮詢處，設經會內，必要時得設分處於海外，全年經費需五千元，不足四千元，由經會支付，議決通過，交常委辦理、(三)魯代表李天倪提請提高糧食價格救濟農村破產案，主張，一，杜火絕外粉米麥入口，二，除統稅捐俾利商渡車運費免買販賣，三，由政府及地方收買貯存，議決，交行政院執行(四)冀代表魯穆庭提救濟河北省農村經濟辦法案大要一開鑿模範泉，二，貸款鑿井，(三)改良農產品種，四，推廣美棉，五，大舉造林(六)推廣農村合作，議決，交常委辦理，(五)魯代表李天倪提請撥棉麥借款贖回膠濟路，以裕經濟而固國防案，主張以膠濟路委會每年備款二百萬發行公債則一二千萬當可立集，下餘不足之數，再由棉麥借款照撥，議決行政院鐵道部核辦，(六)委員陳伯莊提統制煤業原則案(七)冀代表魯穆庭提口口河北省鑛業決議會案併交行政院審核(八)冀代表魯穆庭提趕修擬治河北省公路計劃以利交通案議決，交公路處，(九)冀代表魯穆庭提趕擬修治河北省河各計劃以與水利案決議，關於水利不討論，送中央審核，(十)滇代表李培天提請遴派技術專員赴滇考察鑛產計劃開發充實西南國防案，決議，通過，交常委辦理，(十一)委員劉鴻生提實施火柴統制案，決議，交常委辦理，

召集教育專委會議

南京二十六日電，全國經濟委員會二十六日午二時，在會召集教育專門委員會議，到李石曾，蔡元培，吳稚暉，顧樹森，王世杰，朱家驊，拉西曼，莫列德，由李石曾主席，決議關於教育上之要案二件，向全國經濟委員會提撥，(一)

西山檢委會 檢舉貪污局長

閻錫山主張嚴辦

太原三十一日電，晉軍用電訊總局長陳增智，乔款二十萬，被報紙揭載，閻錫山在河邊聞及，甚爲震怒，昨特電綏署，謂陳舞弊如屬實，檢查委員會，應即按職權，認眞檢舉，並電何方請示，仍陷前此敷衍袒庇之覆轍，殊失設檢查委員會之意義，希一面令飭電訊局，不得拒絕檢舉，一面轉檢委會應以大無畏精神，繼續檢舉，門把頹風，而肅吏治，

何應欽住居仁堂 宴華北將領

北平三十一日電，何應欽(卅一日)晚六時在居仁堂宴首次赴贛謁蔣總訓之華北將領，楊正治，黃英斌，杜翰東，何立中，吳克仁，馮治安，張自忠，郭雪鵬，李金田，朱鴻勳，周福成等，黃英斌何自忠等定即日離平分返防次，

孫部全繳械

竄逃數隊亦被圍繳

北平三十一日電，臨河世(三十一日電)，一孫軍三萬餘經晉綏軍全部繳械後，現三聖宮僅積槍械彈藥如山，確數尚未查清，除楊猴小匪，因地形熟悉，竄過三聖宮外，餘無一人漏網，楊匪現經後方部隊追襲，業已潰逃，二孫軍數隊因別有企圖，經後山蒙古草地，向察東潰竄，不願受編，惟晉綏軍在後山要隘，預有佈置，數隊均被圍繳，三王靖國在三聖宮專辦繳械事宜，張宜澤，陷(三十日)起程前往，協助點驗發款等事，

臨河訊孫魁元通電全國各報館均鑒，魁元離職後所部之丁劉于三部，已遵照北平軍分會微日電令，于部移駐甯夏河東地區，丁部駐防甯夏附近地區，劉部移駐綏西地區，聽候分會派員點編，魁元已於篠日離開部隊，號日到達磴口，偕同分會富黎兩代表即日赴平，當此國難急迫之秋，此後當以國民一份子圖報國家也，謹電奉達，諸維台察，孫魁元號印云，

鐵部時刻會議

閉幕後各代表已離京

南京三十一日電，鐵道部聯運時刻網會議，昨日已將議案討論完畢，於三十一日上午九時，在該部將全體決議案四十八件，交代表逐加簽字，並即舉行閉會，各代表即日離京分返各局，

粵桂軍動員入贛

粵令李揚敬部速進 桂令周祖冕部入贛

西南軍分會將成立

陳李正副委長 白崇禧任常委

本報廣州東(一日)下午六時專電，李陳連日會商決定積極協助中央出兵剿滅贛匪，李昨已電令白崇禧部周祖冕師準備入贛，限期出發，陳濟棠東(一日)亦將電令李揚敬師迅速前進，實行圍剿，至廣州軍分會，除由陳李担任正副委員長外，並請中央委派白崇禧爲常委，積極籌備成立，

中央執委會解釋出版法

編輯人發行人登載新聞被控 適用出版法不適用他法制裁

南京二十四日航訊，中央執行委員會前據上海日報公會呈請解釋新聞編輯人或發行人，因登載新聞，被人控訴事件，是否應照出版法罰則處辦一事，業經中央執委會祕書處案奉常務委員批示，函復該會，茲將上海日報公會呈文，及中央執委會批示，探錄如下，

滬日報公會呈中央原文

呈爲新聞紙編輯人或發行人，因登載新聞被人控訴事件，是否應照出版法罰則處辦，仰祈核示事，竊查新聞紙編輯人發行人以第三人之地位，爲新聞之徵集與記載，縱來稿原文容有逾越事實範圍，而觸犯民刑法章，或其他法規之規定，但編輯人或發行人，自身初無犯意，亦並無執着惡意存乎其間，在法律上應負之責任，充其量不過屬於過失範圍，絕不能認爲故意，故除出版法第十九條所定各款情節重大，自應依同法第三十五條之規定處罰外，其他情形即較輕微，應照同法第十四條之規定，以登載更正，或辯駁書爲糾正之方法，對于純粹第三者地位之編輯人與發行人，不得引用其他法律以爲制裁，業經鈞會祕書處祕字第一四二九八號復國府文官處函內明白解釋在案，惟近來執法者，每每忽視鈞會此項解釋，對於被控之編輯發行人，概依民刑或其他法規處罰，致新聞紙之編輯人發行人，喪失其出版法上應有之保障，且將作稿人與或有故意與編輯發行人之疏忽過失，混爲一談，尤屬顯失公允，違背立法精神，逐使經營新聞紙事業者有人人自危之感，爲特據情呈請鈞會鑒核，俯賜明文解釋批令示遵，藉息紛爭，而安報業，不獨具呈人之所禱盼，抑亦以見中央維護新聞事業之至意也，謹呈中央執行委員會

中央批文

關於貴會呈請解釋新聞紙編輯人或發行人，因登載新聞，被人控訴事件，是否應照出版法罰則處辦一案，經奉常務委員批，「查案復」查報社及通訊社，係根據出版法之規定手續聲請登記而成立，故新聞紙編輯人非因個人行動有違犯普通民刑之規定，及以違反出版法第十九條之限制，依照同法第三十五條之規定，得依其他較重之法律規定處罰外，凡有違反出版法之處，各級法院，自應依照出版法之規定處置，不得引用其他法律，以爲制裁云云，此項解釋，業經函轉國府通飭各級法院遵辦，並令知內政部在案，奉此前因，特此函復查照爲荷，此致上海日報公會，中央執行委員會祕書處，

日軍集中多倫

擬分兩面侵略 國人應加注意

本報北平東(一日)晨專電，察東形勢日緊，日兵在沽源多倫一帶，已達一師團之衆；日軍以此爲中心，分兩面發展，一向西北，一向延慶，恐戰不久或將爆發，國人應加以注意，

退出國聯妥協一時將採強化外交

廿八日東京電，日本政府去年三月廿七日通告退出國聯以來，已滿一年，日政府在此一年間，依照日皇頒發之詔書聖意，努力打開國際局面，又廣田外相就任以來，盡力從事建設的外交工作之結果，日本與中，英，美，俄等各國之主要關係，頗見改善，而於當初憂慮之悲觀的事項，亦漸次解消，至滿洲國問題，列國態度次第變更其正式承認之前提條件，即經濟的提攜之氣運，變爲濃厚，此事對於日本將來外交工作頗有利，如現在妥協政策順利進行，則至明年三月正式退出國聯後，可使國際局面發生急變，日外務省鑒於過去一年之外交成績，決定方針更於今後一年，強化從來外交工作，善處國際情勢，以免陷於孤立狀態，

英使館參事談 英決不承認僞國

徐州三十一日電，英使賈德幹偕隨員等，三十日晚由京過徐州赴平，據參事台克滿談，英國對日態度，以國聯爲遵從，對東三省僞組織，根本不承認，對中國始終抱定友誼態度，國聯處理會員國糾紛，只能以道德公理制裁，深望中國上下一心，修明內政，自謀出路，英爲國聯忠實員會，主持公道，在道德友誼上，贊助遠東和平，

錢塘江水退

杭州三十一日電，錢塘江水，日前暴漲，扎口江干一帶幾平岸，被水災，損失頗鉅，上游各縣，已晴明，中午水勢較二十八日已退三尺，

蔣令浙省嚴密封鎖匪區

注意鹽米藥三項勿使漏入

杭州三十一日電，蔣委員長三十日電省府，謂第二期剿匪計劃，業已開始，浙邊江常開三縣，爲赤匪出入之孔道，應於嚴密封鎖，尤須注意鹽米藥三項，勿使漏入云

商務印書館

四部叢刊續編 發售預約

續編已經選定之書，擬於兩年內出版者，凡二百餘種，其中宋刊本有六十種，四庫未收本及足以補正四庫本者，凡三十餘種，總編全部，亦非專以上述之書爲限，現倘加意蒐求，續得善本，隨時增入，本年先出五百冊，另有詳目，附載發行簡章中，本年擬出之書，有嘉慶重修一統志一種，凡五百六十卷，此書向未刊行，本館據進呈寫本影印，卷帙過鉅，初版印數無多，此爲地志鉅著，備之作需要必衆，惠購舍售預約者，務請提前訂購，否則單行本售盡，必須候至再版，始能取書，恐無以副先覩爲快之盛意，特此聲明、

安定 謙泰 聯合存款部(務)

辦理各種存欵及抵押貼現等業務利息優厚手續簡便 備有詳章承索即寄

第一支部安定錢莊 住狀元橋二號 電話一六〇

第二支部謙泰錢莊 住中陝西街十七號 電話五八二五

重慶市自來水廠整理處通告第三號

爲通告事查本處接辦之初整理營業及查驗水表各辦法曾經分別登報通告各在案茲爲推廣營業普及飲料起見特將水表押金及其他費用均已分別減少用期普及從本處成立日起如安置普通水表一具者減收押金爲六十元餘照類推所有以前專管各用戶已繳一百元者一律准其從五月份起在應繳水費項下按月扣收二分之一俟扣足再行掉換收據以昭公允爲此通告希本市市民等一體知照如有願安專管者務即來處接洽以便廣即派工裝安決不遲延切切此告

中華民國二十三年三月九日

處長潘文華 副處長石體元

卯天

介紹名醫

曾君慶呈藉隸瀘縣雅擅文譽服務渝鄂郡尤著暨精岐黃之術邇知求治靡不應手而愈同人等爰謂曾君曰以君醫學淹通僅治少數之親知何如愈多數之公衆濟世活人功德無量曾君應同人之請現懸壺於蒼坪街七十四號院內有疾待治者盍興乎來

診病時間 門診午前七時至十二時 診例不計出診午后二時至六時

黃漢三 文伯魯 吳耀先 蔣伯莊 王愼吾 袁石麟 湯勉之

蘇紫紋 賀恢先 毛炳勛 李筱廷 喻芝軒 張熙五 張季丹

馬蔚三 鄢竹君 李開祿 蕭子江

巴縣縣政府征收局牌告 清字第九號

照得本縣清理變賣官公會產呈奉軍部核准發給管業證只完正額契稅其餘附加各費一律豁免指令在卷合行牌告仰承買人等周知此告(卯庚)

巴縣縣政府徵收局事啓

本府屬現有舖居院落地基碼頭熟土各產四十餘契散在城廂內外業經分別估價宣示拍賣定於四月五日在本府公開投標在案凡願承買產者希速到征收局變賣組接洽是要此啓 (卯丁)

鄧培德祕製痔瘡丸

祕傳(一)不敷藥(二)不洗藥(三)不用

(寅地甲)

商業

德國治淋聖葯
樂的能
新老白濁 一盒斷根
白濁不治，足以喪失身心，無論新老白濁，誤服劣藥及施用手術所無效者，惟有內服德國療淋劑「樂的能」殺菌滅淋，利尿消痛，立服立效。
主治 淋濁 腫癌 急性 新老 白濁

特製樂的能
新星葯行

信成裕
新屋落成 擴充營業
一樓紗葛綢緞　二樓呢絨洋貨
近到應時衣料　一律廉價歡迎
地址上陝西街電話四一三號

一套本錢可做三套本錢生意
本所經理國貨工廠八十餘家
一切定頭雜貨種種俱能代定
定貨不論多寡、交貨價三賬
定貨前章函索即寄 所址重慶下都郵街
中華國貨介紹所

鄭等乞憐日本
請轉求各國承認偽組織
日偽協定抵觸九國公約 令各使請列強予以諒解

本報東京東（一日）晨專電，鄭孝胥一行二十三人，日昨由神戶乘專車到達，鄭等感（廿七日）上午十時乘宮內省馬車赴皇宮，晉謁日皇，由林式部長鈴木侍從長本莊武官等扈從在鳳凰宮接見．丁士源介紹鄭孝胥熙洽，其餘隨員由鄭熙介紹，鄭當捧呈溥儀親筆書函，正午在豐明殿設宴歡迎，聞鄭等此來，專為出賣東省利權，借以親暱日本，請日轉請各國對傀儡加以承認，

日偽協定與九國公約有抵觸

上海特訊，日人為實現日偽經濟統制計畫，由陸軍省，關東軍部，外務省，拓務省四機關，協商締結日偽經濟同盟協定，草成協定案，鄭孝胥赴日，即有參加協商該項協定之目的，日方對日偽經濟同盟協定，自認與九國公約發生抵觸，慎重研究，并令駐外各使，向九國公約締約各國，探詢其意見，求其諒解，該協定之主要項目如後，(一)日偽間關稅之根本改革，對於重要貨物全廢關稅，其他各種關稅，一律實行特惠稅率，(二)在偽組織境內，日人有經營各種實業之優先權，(三)設置管理日偽經濟統制之最高機關，

日偽締結經濟同盟協定後，偽組織即將實施提高關稅，防止日貨以外各國商品之輸入東北，其增加關稅之新稅則，業已由偽財部起草，暫守祕密，一俟日偽第二協定告成後，即將宣佈實施，日人對外宣傳，遵守所謂門戶開放原則，但實則獨佔東北市場，根本推翻九國公約，此舉對關係各國，常有重大刺戟也，

粵漢路借欵 英外相之表示

倫敦三十一日電，三月十九日，西門在下院答復關於粵漢鐵路借款之口話情形，似為若干方面所誤傳，據確息日保守黨藍金詢問英庚子賠款，借出一百萬鎊，以便完成粵漢路一事，政府是否以該鐵路所需材料，必須在可能範圍內，於英國採辦一條，為核准之條件，西門答稱，余知庚款保管委員會，現考慮一種提議，擬按照一九三一年中國賠款法案條文，付於該保管會，英國所應得拳匪半數，以為借款抵押品，此項借款，係於粵漢路工程之用，而非用於外國材料上之用云，

贛閩兩省公路 積極籌備進行

杭州三十一日電，玉屏路南玉段勘踏工程已完竣，俟測量竣事，分四總段同時開工，閩楓士公路，關於軍事極重要，定四月一日通車，一切事宜，現均暫由浙建廳辦理，乍浦東方大港，將建築海濱公園，錢江大橋委員會，續聘滬銀界領袖十一人為委員，

孫部繳械後 門炳岳即返平

本報北平東（一日）下午九時專電孫殿英殘部劉月亭盧豐年兩師已完全繳械，門炳岳即可返平報告，

英使談 中國不致滅亡
國聯遭打擊應加改組

本報北平東（一日）下午九時專電，英使賈德幹談，本人視察揚子江一帶，所得印象極佳，在南京時曾晤及汪院長，惟尚未與蔣晤面，外傳中國為一無組織之國家，不久即將滅亡，余意不然，中國地大物博，行見將為一強固之力量所統一，謂其將為世界共管，即將遭滅亡者，實大誤矣，賈并謂英國政府，現正向避免戰爭路上猛進，至國聯現遭意外打擊，應加以改組云，

宋子文報告 棉麥借欵經過

全國經濟委員會常委宋子文氏，頃發表關於美國棉麥借款經過及辦理情形報告書如下，

借款動機 去歲四月間，子文奉命出席華盛頓經濟討論會之時，中央根據總理實業計劃，訓其相機接洽國際投資，復於旅美途中，奉電指示原則及辦法，並受權相機辦理，子文祗承訓示，惟有竭其駑鈍，在不損主權有益於國家財政，有利於建設事業範圍內，努力進行，以期不負使命，

棉麥由來 抵華盛頓後，逕本此旨，與美當局進行商量，惟美政府，無直接借款與他國政府之權，祇可由美國金融復興公司出面轉借，該公司依其組織之限制借款於國外，只限於農產品，而農產品大批運至中國者，祗有棉麥，再根據我國海關報告，歷年美棉麥之輸入，為數甚鉅，

商洽經過 在商洽期間，復接實業部陳部長電開，滬上棉價飛漲，且原料僅供六星期用，紗廠恐慌，請與美方商洽，俾早日將棉運華，又接中央銀行孔總裁電開，榮宗敬來言，貸美棉六十萬包轉售廠商，得款則用之救濟農村，推廣棉區，即棉產年增五百萬擔，農民增益二萬萬元，其結價裝運利息，照貸麥辦法，月運五萬包，一年運竣，計「八分之七寸」四十二萬包，「十六分之五寸」十二萬包，「一又三十二分之一寸」六萬包，如能辦到於財政大有裨益，望即進行，繼接財政部鄒次長電稱，汪院長函開，榮宗敬略稱，我國棉紡織廠，且趨危殆，最大原因，在本國原棉不敷，其價日昂，而生產品因外貨傾銷，其價日落，救濟之道，請政府向美政府借購美棉六十萬包，轉售於華商紗廠，即以其款撥作救濟農村，推廣棉區，改良品質之用，經提院議，陳公博認為有利，應予採納，並經全體贊同，宋部長亦本有此主張，（未完）

瘡癬癩疥著膚即靈
妙特靈
皮病特效
腳趾濕癢 祇須一點
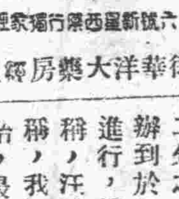
上海漢口路四十六號新星西藥行獨家經理
重慶新豐街華洋大藥房經理

國際要聞

軍縮會議應改名稱 備防衛比例會
—莫索里尼之談話—
意國供給奧匈軍火

巴黎三十日電，巴黎晚報，發表莫索里尼極有興趣談片，略云羅馬簽訂意匈奧三國意見書為中歐合作之開始，各國意見同法國軍縮主張接近者，不過意大利，軍縮名稱不當，應改稱軍備防衛比例會，歐洲各國現感世界需要，視和平條約之修改，為目前懸而未決之問題，當吾人簽定和平條約，絕對非以條約內容，永久不變者，法意關係，現已改進，但兩國之間，有十五年以來之懸案，欲其解決，必須各有誠意，并實事報呈，而後可能，歐洲在最近期內，不至發生戰事，

南斯拉夫京城三十日電，本月十五日左右，外傳有滿裝軍火之火車兩列，於三月八日九時穿越奧境，運往匈牙利，奧國官場，均力闢此論，但此間又接詳細消息，證明意大利暗中以軍火供給奧匈兩國，

美國會授予 羅斯福特權
△修改稅率 △訂立商約

華盛頓三十日電，羅斯福請國會授以全權，以便修改稅律，以互惠為原則訂立商約，昨日衆院以通過法案，承認總統要求，此法案總統兩年內與各國訂立商約無須請國會批准，

巴爾幹四國公約全文

二月雅典通訊，羅馬尼亞，希臘，土耳其，與南斯拉夫四國，所訂之巴爾幹協商公約，於本年二月九日午前，在雅典研究院由羅馬尼亞外長蒂杜樂斯哥，希臘外長馬克西滿斯，土耳其外長魯舒第，及南斯拉夫外長葉夫的區正式簽字，茲將該約全文錄告如下，

羅馬尼亞國王，希臘共和國大總統，土耳其共和國大總統，南斯拉夫國王，抱鞏固巴爾幹和平之目的，並本乎白里安凱洛克非戰公約所具之妥協及調和精神，以及國聯大會歷次決議案與此相關者之精神，又堅決決定尊重既存之條約上之諾言，並維持巴爾幹現在之領土現狀，爰決定訂立巴爾幹協商公約，因此議定條款如左，

第一條 羅馬尼亞，希臘，土耳其，南斯拉夫，約定相互保障彼此在巴爾幹境內濱境之安全，

第二條 締約各國相約遇有或種情形，足以妨害本約所規定之各國利益時彼此應互相諮商應行採取之辦法，締約各國並相約任何締約一方，於未經預先徵求其他締約國相互同意之時，對於未簽字於本約之其他巴爾幹國家，不採取任何政治行動，又於未經其他締約國同意之時，不得對其他巴爾幹國家提供任何諾言，

第三條 本約由締約國全體簽字之日起實行生效，其他巴爾幹國家隨後亦可加入，如有作此請求者，將由締約各方，加以好意之考慮，一經各締約國通知同意之後，其參加即發生效力，

本約共繕四分，每締約國各執一份，一千九百三十四年二月九日，訂於雅典，

川康殖業銀行重慶總行啟
啟者敝行為便利顧客起見陸續於省內外各要埠開辦分
營儲蓄匯兌及一切商業銀行業務除已成立之上海分行漢口
分行早經開幕營業外成都分行亦已籌備就緒定於四月一日
正式開幕凡遠近顧客如蒙光顧無任歡迎此啟

總行　重慶打銅街
都郵街辦事處　重慶都郵街
上海分行　上海九江路〇字十六號
漢口分行　漢口特三區鄱陽街二號
成都分行　成都南新街四十六號
瀘縣代理處　瀘縣會津門城垣街祥昌號
宜昌代理處　宜昌二馬路中國銀行
南京代理處　南京上海商業儲蓄銀行
天津代理處　天津上海商業儲蓄銀行
北平代理處　北平上海商業儲蓄銀行

廣益書局
地址 第一模範市場
遷移紀念 新書大廉價
四月一日起 歡迎參觀 二折起
五月十日止 隨意翻閱 六折止

四四兒童節 特別啟事　圖書目錄函索即寄
自民國二十年中央規定吾國之兒童節後，在江浙先進各省，歷年均於是日舉行，盛大紀念，其目的在圖謀兒童一切幸福之實現，惟吾川遠處西僻，過去向未舉辦，今本市教育界各學者，發起本市兒童節紀念會，贊助諸公頗不乏人，今後吾川兒童一切幸福，由此得以與日俱進，敝局有鑒及此，特將最近新出版，兒童讀物各書，二百餘種提出陳列於四月四日兒童節起不惜成本，犧牲一星期，概照定價一律打三折，翼助諸公提倡兒童節之熱心，敝局聊表供獻兒童之智識，小國民皆未來國家之主人翁，全仗文化扶植為中心點，強國之基實以利賴為家長者幸勿忽視，國家幸甚敝局幸甚（辰甲）
重慶廣益書局謹啟

重慶市商會改選籌備會緊要啟事

啟者本會此次職員任期屆滿遵章改選會經登報歡迎凡未入本會之各同業公會一律加入迄今日久改選在即其有未加入之公會希於三月二十八日起一星期內來會登記加入過期即不再候幸勿觀望是所切盼此啟

重慶市商會啟 三月廿七日

上海中華國貨維持會會員
履瀛 獅子商標
生牛皮殺蟲藥
生牛皮一物為我國出口之大宗此物氣味腥臭易於生蟲春秋二季腥臭尤盛更能孳生蟲蛀洗之不去曬之重生皮貨受傷難於收拾故業此者損失實屬非淺本行主人有鑒於斯爰特祕製保護生牛皮藥及亞錫南殺蟲藥兩種凡生牛皮一經此藥浸洗曬乾無論舟車運載擱置貨棧永無蟲蛀霉爛之弊價目用法函詢即答近來市上發見假冒之品甚多其外觀裝置悉與真貨無異賜顧諸君請認明履瀛獅子商標庶不致誤
保護生牛皮藥原木箱拾罐每罐念八磅
亞錫南殺蟲藥原木箱拾罐每罐拾磅
總經理處 重慶新豐街求新製革公司
上海履瀛華商西藥行謹啟　九江路口第十四號

中學當代國文

施蟄存　盛朗西　朱雯　註釋
柳亞子　相菊潭　金宗華　校訂

全國學校已一致採用

中學生文藝月刊

朱雯　施蟄存　主編

歡迎預定

本刊每期約二百頁 全年十期一元五角 廉價期郵匯費寄送

初中樂理教本　文學讀本散文集　同上應用文集　同上小品文集　同上創作小說集　同上翻譯小說集　同上詩歌戲曲集　中學生　讀書指導　作文指導　婚姻指導　文學　日記　遊記　生活　書信　創作　翻譯

小說作法　小說　戲劇　童話　音樂　詩歌　演說　談話　小品　隨筆　科學　學校　文學家　思想家　科學家　百科辭典　文學辭典　人名辭典

新名詞辭典　新文學辭典　新人名辭典　她的肖像　中國民歌千首　青年王國材　女兒　矛盾　學生生活素描　伊思美的日記　失戀後　社會科學概論　倫理學綱要　社會學綱要　中國新史綱　世界新史綱　中國社會思想史　中國資本主義史

資本主義批判　社會思想概論　新哲學概論　新的作文法　讀書法入門　世界經濟論　標準日華辭典　日語漢譯辭典　速成日語讀本　速成日語文法　速成日語用例　速成日語會話　（日語文學叢刊）　金目王子的話　狂人日記　兩條血痕　女難　與幼小者

蘇曼殊全集　曼殊小說集　曼殊書信集　曼殊譯作集　子愷小品選　愛的文庫　初夜的知識　戀歌與情詩　夫婦愛的創造　女學生戀愛婚姻指導　女學生戀愛故事　女學生小說選　女作家小說選　女作家詩歌選　女作家戲劇選　女作家散文選　女作家日記選　女作家隨筆選

女作家小品選　女作家書信選　新婦女戀愛小說選　中國戀愛小說選　世界戀愛小說選　唐人小說選　宋人小說選　明人小說選　芥英　小學校長的日記　兒童教育的實際　模範故事讀本　模範童話讀本　（中學生創作叢書）　一戀情　二追求　三微笑　四湖邊　五弱者　六心痕　七失蹤　八回家

九往事　十雨天　十一燈光　十二塞外　十三月夜　十四故鄉　十五林中　十六樂歸　十七姑娘　十八野宴　十九密約　二十血跡　（中學生小說叢刊）　一刹那　二風波　三秋螺　四落葉　五悲逢　六童年　七重戀　八幻滅　九深情　十信稿　十一溪邊　十二離愁

開幕廉價一律八五折

重慶售珠市中學生書局發行

（商交）

華洋大藥房門市部

現遷移第一模範市場照常營業

面友

FACE FRIEND
REMOVES FRECKLES
WHITENS THE SKIN

白皮色　除雀斑

若欲皮膚白嫩。第一要毛孔細小。第二要皮下色素不沉着。否則皮膚必定粗糙烏暗面有雀斑粉刺之患。市上普通膏霜。每含酸素鉛質。有害皮膚。祇有面友係皮膚學專家之新發明與衆不同。確有白嫩皮膚之奇效。搽後不必揩淨。可以終日雪白粉嫩。不現油光。能在最短時期。將雀斑完全消滅。

各藥房商店糖廠均有出售

中國總經理上海北京路二六六百昌行

購時認明「面友」二字註册商標庶不受欺

重慶代理華通藥房

天喜堂

老婢調經丸　可治經閉經多經少經遲經早經淡經虧白帶赤帶血崩

老婢調經丸　可治經期前後腰腹痠痛

老婢調經丸　可以保護母體胎兒臨產安全

老婢調經丸　可治產後瘀血未清

老婢調經丸　可治子宮虛冷久婚不孕

已孕未孕均宜購服　每瓶壹元可服五天　詳細仿單函索即寄

天喜堂藥行　上海支行東新橋北海路

重慶代理　上陝西街永興隆電話三三一號　關廟街永興隆支店電話三三二號　木牌坊禮品商店電話六二六

各大藥房均有代售

振亞書局大廉價

三月一日起提出新書千餘種

經史子集新舊小說無不齊全發售

大廉價三折起碼　一個月

實上一元

另送適用贈品人人可得

並不落空欲知詳細請臨商業場

敝局參觀選擇保能滿意

重慶市市政府通告

爲通告事案查本府發行電話公債條例第五條規定於三月三十一日在本府舉行第三期開籤除分別函令外合行通告俾衆週知此告

羣立電池廠緊要啓事

啓者本廠接收中華廠之家俱底貨等項手續當即了清所有中華廠內該外欠各不與本廠相涉至於敝廠對內對外銀錢往來手續非經理人親筆簽押概不生效特此登報聲明（卯丁）

重慶市私立平兒院敬啓

敬啓者敝院爲慈善團體屢蒙慈善大家捐助茲有重慶市市民銀行經理兼銀行公會主席潘君昌猷澤庇敝院平兒樂捐市洋「二百大元」用作購置被褥古人綈袍相贈惠及一人今潘君此舉加惠平兒多矣特誌報端用伸鳴謝此啓（卯甲）

參茸燕桂龜鹿阿膠宣紙名

孕婦必需

應驗如神保孩

一二三二

檳城勤勞兄弟們

稱其精力恢復由於服用

韋廉士醫生紅色補丸

「我們應該服點補品充補一年所耗之精力」是乃家庭此刻之常談當然你們辛苦一年是値得這麽一補的但要知道補品效力偉大而又穩妥可靠者首推韋廉士醫生紅色補丸此丸一入人身便成潔淨稠紅之血液有此血液流佈血管則腦強胃健力足神充恢復康強意中事矣南洋檳城義福街廿八號閩籍泉州華僑林君石生石福兩個兄弟們來書可爲個中證例之一茲錄其書於下林君石生書云「予因過勞身體大壞精神疲倦飲食不思各藥無效乃從友勸試服韋廉士醫生紅色補丸諸病隨減續服數瓶精神頓增體力壯旺今已十分康健矣感感」林君石福書云「鄙人係勞傷身體虛弱作事易倦飲食少進後知家兄係服韋廉士醫生紅色補丸而得健康乃亦服之果然體重漸益體力漸增服不數瓶壯健如昔故深佩此丸之良效也」

韋廉士醫生紅色補丸補血健腦馳名環宇五十有年統治諸虛百損胃呆肌瘦未老先衰夜不能眠各種痛瘋腦疼以及婦科各症如尊處無從購買此丸可向上海江西路四五一號韋廉士醫生藥局函購每瓶一元五角六瓶八元郵費不取

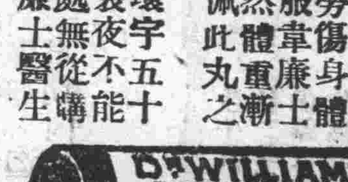

敝局廿三年之月份牌繪當陽單騎救主之圖佈景設色盡極美妙現已開始照常奉送凡有韋廉士醫生紅色補丸包上之藍圓牌兩個者均可寄來掉換此月份牌一張四個兩張餘類推但所存不多以速爲妙

吸煙喉患

爽適有效之治法

吸烟過度每易發生喉膜炎腫而起疼痛是謂之吸烟喉患治之之藥韋廉士吸入止咳片爲最爽適最有效此藥片美味之藥氣立能寧炎止痛片在口中緩緩溶化卽發出防腐止痛之芬芳氣體入鼻觀下咽喉氣管而達於肺此外其固體治療成分復隨唾液緩流入喉另奏良效且此片在口自能不想吸烟以免重患故凡吸烟者應常備此片含之俾精神振發免吸烟過度防喉胸病症各藥房均有出售每瓶大洋一元或直向上海江西路四五一號韋廉士醫生藥局購備每瓶一元二角郵費免收

一二三二

此兒轉弱爲強

由於服用嬰孩自己藥片

小兒身體虛弱首當注意其消化器官之情形間有父母不此之圖而惟強迫或哄誘之多進食物不知食物縱然甚補苟消化不健亦徒累腸胃而已於體究無裨益因不能攝取物中之滋養料入血故也嬰孩自己藥片嘗使許多兒童轉弱爲強正因其功能調劑消化器官使之康強盡職也南洋吉隆坡犀朝記街三號李君天忠來書云「小兒國基生來體弱常患胃疾服此食彼終不能強聞嬰孩自己藥片之功亦姑試之不料其效如神此胃疾立愈從此康強漸復體力漸增迄今不時吞服此片身體常佳也」嬰孩自己藥片味美質純性和效大凡小兒食積發熱便閉泄瀉腹痛傷風痰厥蛔蟲出牙均善治之各藥房皆有出售或向上海江西路四五一號韋廉士醫生藥局函購每瓶七角六瓶三元五角郵費不取

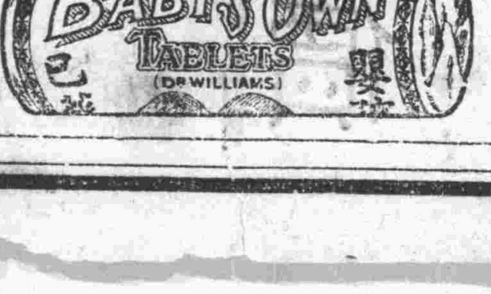

誘掖獎勸

凡欲一國之經濟入於正軌必先使大多數人之個人經濟入於正軌非用誘掖獎勸之方不爲功本會之開辦有獎儲蓄卽此意也本會之主義在儲蓄而本會之鼓勵儲蓄則在有獎因人人有得獎之希望然後人人能養成儲蓄之習慣本會自開辦至今儲戶日多而獎金日鉅獎金日鉅而儲戶愈多其原因乃在此也本會至本月止入會儲戶已有十二萬七千餘全會月發獎金已三十八萬餘元特獎已有一個半一二三四等獎已各有六十四個成績如是有志儲蓄者請速來入會此佈詳章函索卽寄電話通知本會當卽派人前來接洽（交日）

重慶太平門四方街六號電話三五五號　萬國儲蓄會啓

……敝東惠臨爲幸

……此登報週知届時務希

重慶永慶輪船公司董事會啓

……）掉換處第一模範市場民生消費合作社 曾家岩本公司
（五）掉換期間三月二十日起半月爲限
（六）長期票改爲廿段售洋一元 優待票改爲廿六段

虎標萬金油

功效偉大
出人意外

◎藥性和平 ◎奏效迅速 ◎專家製造 ◎搽服兩用

絕對不含絲毫麻醉劑
用後保證五分鐘收效
製造配合悉本科學化
不分內外症悉能治療

春瘟流行蔓延至速若不預防爲害實大萬金油能治一切時病疫癘任何急症照單服食立見靈驗如係癬疥諸瘡虫傷刀傷等症用萬金油搽之尤見特效

本市代售處關廟街永興隆支店　陝西街永興隆支店　會仙橋謙怡　都郵街太平洋　新豐街晉豐源

（商交）

胃病靈藥 開胃靈

便秘痔瘡根治藥 天天通

佛光 商標

婦科聖藥 當歸素

補肺治咳化痰 桔梗素

開胃靈小瓶六角大瓶一元二角　天天通每盒四角　當歸素每元及二元　桔梗素每瓶七角

四川重慶市勸工局街五十號 上海佛慈大藥廠經理處 藥房均售

備有各種說明書函索索面均奉

（招請各地分銷處）分銷處合川縣梓橋中街安居縣十字正街銅梁縣中正街合川縣柏樹中街蕭竹勳西藥房（商）

每片可用四十次至五十次

「萬利」自動鏟鋒保安刀。對於欲得舒適之剃鬚，而又經濟不費者。最爲相宜。鏟鋒揩片、各費十秒。毫無拆卸與旋出之煩。每片可用四十次至五十次。英國製造。各經銷處均售。

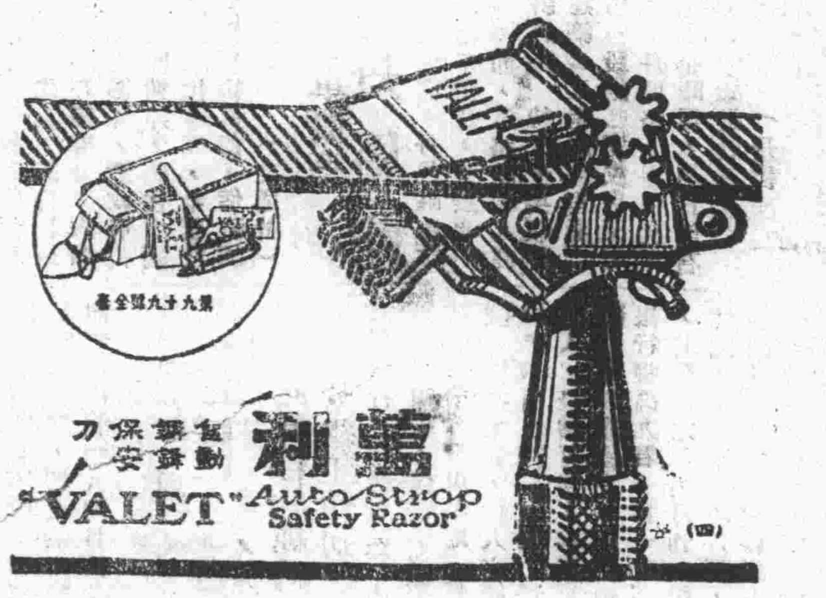

萬利 自動鏟鋒保安刀
"VALET" Auto-Strop Safety Razor
（四）

上海 華達烟公司出品

價廉物美
漆聽好運道香煙
每聽五角

全川總經理恆裕商號 重慶第一模範市場

藍紹興堂聲明期票作廢啓事

啓者敝堂於二十年向重慶禁煙協進會所借期票除已收回塗銷者不計外尚有九底到期第二〇〇三號第二〇〇四號二張各計洋一萬元係隆和號主人劉頤章借去存放順記頤章他往未能歸還此票將來應由頤章歸還敝堂塗銷此外無論何人持得均作廢紙無效除早經函達禁煙進會分向各機關備案外特再登報聲明希各協查照是幸（卯甲）

大東書局 春季廉價大贈品

購本版圖書滿洋二元 贈書券洋四角
購外版圖書滿洋二元 贈書券洋二角
購文具用品運動器具滿洋二元 贈書券洋一角
多購多贈 實事求是
日期三月廿三日起五十天
地址 重慶售珠市

兒童良友徵求預定 全年十二冊 預定二元 贈券四角

國貨 橡皮頭

璇宮牌香烟

空筒空盒 可掉獎券

上等國產香味芬馥

人人可得五十萬元

詳細辦法承索卽寄

中國友成烟草公司出品

全川總經理 順華香烟行

佳商業場西三街十號

重慶公記天生元主人黃岐生黃慶雲啓事

敬啓者黃岐生創辦之鹿二仙丸牌名公記天生元繼後添辦安然丸弟兄同夥十有餘載茲因岐生精神缺乏兩願將生之股讓與慶雲一人接辦四川全省各分號之安然丸營業岐生概末摘留絲毫利權如重慶公記天生元成都協記天生元瀘州德記天生元萬縣鑫記天生元及各號往來會借担保並銀錢貨物存欠兩相抵除概歸後開慶記天生元黃慶雲接收存欠並負完全責任如以後慶記向黔省發展所有一切手續亦不得與岐生相涉而岐生俟後不得再智川黔安然丸生意今恐各界親族鄰友往來各號不明眞象故特登報聲明今將弟兄岐生慶雲憑衆書立合同字樣各執爲據此啓（商）

公記渝沙債團同心公卽同興公對於苟怡谷堂與王培德堂移轉債額聲明否認啓事

啓者杳自流井王三畏堂與牛同昌號前於清季民元時間負欠敝團債額三十餘萬有奇經各債權人於民國八年四月二十日將債額票據如々交出組織渝沙債團成立同興公名義并成立公約一紙議定福寶井同日後收得債額若干按照債權多寡攤收欠有借款亦按照債權多寡攤還不得破公約當時協心相收怡谷堂代表苟君輝廷到場會於公約上加蓋公私章承認無壞異嗣苟君輝廷物故其子寶成實章於民國二十一年夏間因境況艱難迭向債團同人請求救濟經同人給設法挪借洋四百元交給該兄弟以作生活會由該兄弟於四月十號書立借約一紙然明要求通融借貸經過并承認該項借款有收照扣無收照債在今轉事實未解決之前不得再以何種名義向債團抵借移挪更不得向外抵售牛枝始終遵守公約等情殊於月前忽見本埠商務日報登載有苟怡谷堂與王培德堅要啓事兩則據苟寶成兄弟無啓事稱因經濟困難業將該堂前與協和出貨與同興公渝沙債團之債額移轉與王培德堂名下永遠管業嗣後關於出頂部份之一切權限概由承頂人全權享受并債團一切糾紛亦由王培德堂負責清理該王培德堂亦聲稱嗣後移轉利益由其享受并負責清理等情敝團同人閱悉之餘不勝詫異查敝團爲整個團體對內對外一切行動完全一致無論何人不容歧異且成立伊始卽互相議定嗣後無論何人不得破壞公約該怡谷堂代表人苟君輝廷從前會於公約蓋章承認可憑可證嗣伊子寶成兄弟等因向敝團通融借款前伊兄寶仁亦同在事所會有借款至實成兄弟係以協心和全權代表名義行使書約後承認以不再將票向外抵售牛枝今事方隔年該苟氏兄弟竟爾自食前言破壞原日成立團體之公約將其債額自由轉讓按之民法第二百九十四條第一項依當事人之特約債權人不得將債權讓與於第三人之規定該苟怡谷堂與王培德堂此項債額之移轉實係違反特約當然不生絲毫法律上之効力敝團同人除向法院備案一致存查外特登報聲明否認倘望中外各界人士一體察照冀受敝團中分脫責任破壞份子欺騙自誤是幸此啓（卯丙）

省內要聞

五路唐式遵電告 陳國樞克復萬源經過 斃匪五六百名 獲槍四百餘支

五路遊擊軍司令陳國樞部，克復萬源，曾誌昨報，茲悉此事已有官電證實，原電披露如次，（綏定來電）急萬縣彭旅長，重慶劉旅長屠處長均鑒，前令游擊司令陳國樞封鎖城萬之線，并相機出擊，頃據該司令哈（三十日）午電稱，已令該部一三兩縱隊，分頭出擊，於感（廿七）日克復萬源城，斃匪五六百，生擒百餘人，獲槍四百餘枝，我軍傷亡二百餘名，匪尚在箭竹埡及官渡灣抵抗中，弟唐式遵叩，卅午

西藏政府歡迎班禪

大吉嶺三十日電，西藏政府現設法勸班禪喇嘛返藏，此舉如果成功，則□□政府，鞏固其在藏勢力，志願上，當有大影響，藏政府代表團，抵開領邦，前往中國，迎請班禪代表團，希望在已故達賴喇嘛世前，偕班禪喇嘛返藏。（交通社）

丹稜駐軍擬築眉丹馬路

丹稜通信，丹邑駐軍章斌王碩輔二營長，見於北門至操場一節，道路缺壞，高低傾斜過甚，特令士兵暇時督同建築兵工馬路，自北門至操場一段刻已完成，聞現擬建築眉丹馬路，亦由兵工建築費簡而時短，不日即召集開會，籌議進行云，（丹稜）

咄咄怪事！ 廣安劉篾匠 腹中竟有兒語 原係牛娃娃作祟 迄今三年 病猶未痊

（廣安通信）縣屬河東永興鄉余家坡，有劉篾匠其人，年三十六，中人身材，面黃，有病容，家貧，無父兄妻兒，孑然一身，伶仃孤苦，操竹工為業，技頗佳，性復和易，奏技不計值，以故雇者無歇，惟腹中有邪魔作祟，常作人語，記者往年已聞其事意為謠言，弗之信，昨（二十五）記者於天池街上，面晤其人，因而益嘆宇宙之大，誠無奇不有也，然晚近科學昌明，對于謎的四川，每多失其效率，因欲窮其詳，得友人介紹遂面詢其

腹中人語

之起源，劉篾匠云，數年前夏，偶以事上街，途中遇一巨蛇，余家於華鎣山麓，爬蟲固多，惟此蛇大如車輪，為生平所罕見，白質而黃黑斑，盤於路側大石上，昂首攔行，勢將吞噬，余當以母病，上街檢藥為辭，求事畢自來送死，蛇似首肯旋即蜿蜒而退，轉瞬即逝，余懼甚返家時，改道而歸，殊抵家腹痛欲裂，正擬延醫診治，而腹中遂發人言矣，初責余改道爽約，是何道理，余詢其名則稱

係牛娃娃

問何冤孽，不答，但云吾欲使君果吾腹不能，乃入君腹，寄食其中，以君飯量殊佳耳，別無他意，語時，聲極宏亮，響澈隔壁，似十餘齡小兒聲調，由是逐日，或言或唱，或笑或哭，狀類癲者，時或詢余瑣事，不實對，則責我狂妄，應受鞭躂處分，語已，余遂不能自主，且鋪且唱，聲模糊不辨，是時但覺抓腸刎肝，痛不能生，以是腹中每有所詢，不敢欺也，余初患，甚思死，服煙則嘔，自縊則繩斷，尋死不獲，徒自屢受處分，一日思

墮岩殞命

而腹中先聲阻止，不從則腹痛比劇，余不顧，忍痛，急行，不旋踵，即至趙家岩前，奮身下墮了無所傷，斯時腹中斥余無恥，余愧甚，但仍無法解脫，隨以腹示記者，無包無癥，亦不澎漲，一如常人，旋則又云，居恆腹中語食則飢，語睡則倦，不行動，雖食必嘔，睡亦不能入夢，間有數日不食不眠，亦無所苦，然每食必彙數人因是余售藝未敢較值也，邇來已三年於前，怪病仍未稍，久之余與腹中人相安如家人，暇時，藉可談心，殊適人意，或有叩其吉凶者，有驗有不驗，然語明日晴雨氣壓，則百無一爽，記者因叩腹中人明日天氣若何，時腹中即大聲，

怒吼日雨

驚震瓦屋，同坐驚之一驚，次日（二十六）果雨，事殊奇也，記者午後返城，遍詢友人，咸莫解，竊以個人學識譾陋，而舉世不乏博學之士，爰誌顛末，以供科學家攷證，慎勿實記者頭腦簡單迷信也，（瘦二十七日晨）

工程師學會考察團定下月半由滬入川（續） 此行目的純為四川謀福利 分組工作切實調查與研究

春暮旅行，行裝可從簡，但鋪蓋必須帶，僕從不必帶，以求一律，四川內地大氣較暖，風物尤美，行人必感愉快，四川之鴉片毒禍，瀰漫深入，最為可悲，本團可相機為當局痛陳之，四川中國銀行張禹九君，為一有心人，其發行之四川月刊，頗可注意，舟中備有該月刊，請各團員閱覽之，團員到上海後，可與九江路门字十六號民生公司上海經理張澍霖君接洽，張君且決定陪同入川，一路可以照料，團員之到漢口上船者，必須於四月十日抵漢，向鼎安里二號民生分公司李隆章君詢問一切，團員在上船以前，如有所詢問，請與建設委員會揮震接洽，

團員名單 四川考察團團長胡庶華，（第一組油煤鋼鐵組）胡庶華，劉基磐，劉文貞，郭楠，陸貫一，（第二組水利火力組）張含英，孫輔世，黃煇，（第三組鐵道公路組）屠慰曾，薛紀忍，凃紹章，趙祖康，周鳳九，（第四組水泥）張榮如，（第五組鹽糖工業組）徐善祥，瀚吳承洛，曹銘仙，顧毓珍，（第六組紡織組）黃炳奎，（第七組油漆組）戴濟，劉相榮，（第八組製革）劉杞，（第九組藥物製造組）李樹程瀛華，張澤堯，（第十組電訊電力組）朱其清，顧毓琇，（第十一組造紙組）（完）

洪渡黔軍與民團衝突 龔灘葉營開往武裝調停 已函楊曉時速調劉營離境 並採斷然有效的制止手段

龔灘通信，此間駐軍葉營，昨致函黔軍楊曉時云，查洪渡為龔灘門戶，河道交通，關係本軍餉源，因黔政府鞭長莫及，隨時發生匪患，影響川邊，故該地治安，向由本軍派隊維持，並不干預黔政府之政令也，此次貴部劉營，日前因

催解糧款

問題，忽然開來洪渡，敝營為避免衝突，維持兩軍情感起見，故命駐洪渡之馬連，退過對河，以示友讓，乃劉營不依正當辦法，催收糧款，竟將該地區長田維藩拉去，拷打要錢，往同綁票，并提去團槍八枝，該營迭據該地民衆請求維持前來，當經商請貴代表劉正鳳君并函請劉營放還田區長與團槍，并函請貴司令核辦，飭營遵飭，

區團收解

糧款，以濟貴部需要，敝營正候答覆中，復據塘堤，隘頭民衆代表報稱，貴部劉營既將田區長拉去，復到隘頭將田區長及民衆房屋焚燬十餘家，拉去男女老幼二十餘人，因而激起民衆反感，羣起與劉營長發生激戰，請求敝營拯救民命，維持地方治安，故於今日弟率命開來此間，考察實際情形，目擊

民間苦況

烽烟慘景，不盡驚惻五中，殊覺劉營處治此事之過激，大傷貴部之軍譽，深為貴部之前途惜，想貴司令治軍有年，對此不肖軍人之異動，當依軍法嚴厲處治也，現敝營正積極於調停軍團之衝突，曾經函請劉營長撤回後坪，以釋民衆疑懼之心，並請其

田區長和團槍 立即放還

與人民，收拾民心，茲特函請貴司令令飭劉營照辦，以全彼此友誼，而安各地之良民也，倘劉營有脫離貴部之軌外行動，甘作土匪式之罪惡，應請貴部明白賜覆云云，又抵洪渡函巳部劉營云，文云，逕啟者，敝營應塘堤，隘頭，洪渡各地人民之請求，奉命開來此間，目的在調停軍團衝突，保護地方，對於貴營籌提之糧款，由敝營代飭區團收解，惟須貴營長速行放還田區長與人民和團槍，以安民心，而全友誼，幷

保障此後

不再與隘頭，塘堤，洪渡各地民團發生衝突，倘在敝營指定之緩衝地段發生騷擾情事，敝營當盡武力安民之責任，決採斷然有效的制止手段，倘祈查照云云，

巫溪股匪騷擾中 提欵員請調稅警隊鎮攝

巫溪發現股匪，曾誌本社前訊，茲巫溪守提欵委員李乾芬電請調駐夔稅警隊來巫，以資鎮攝，特抄原電如次，重慶軍部財政處鄧科長擬成兄轉唐處長棣之勛鑒，巫溪股匪騷擾，軍團薄弱，烟幫在城，風鶴頻驚，稅政前途，實多窒礙，希速電調駐夔稅警中隊來巫鎮攝，以安商旅，佇候電覆，弟李乾芬叩，陷印，（蜀聲社）

三路仍與匪在南華山相持 匪來夜襲中伏被圍

巴中三十一日電，昨（三十日）晚匪數百人，由貴坭埡，濫寨子，來襲三路軍李其相部，李青廷旅陣地，李旅俟匪深入，伏兵三面圍剿，匪受創甚鉅，狼狽竄去，明晨檢視，血跡淋漓，遺屍遍地，約五十餘具，本晨李青廷旅，跟向尖山坪攻進，匪仍頑強抵抗，長戰至午，已將金是山匪陣地突破，俘匪數名，獲槍數枝，現仍持戰中，同日李宗昉旅進擊龍成寨，現仍在南華門戰山中。（新川社）

灌縣袍哥有新組織 擬成立羣進社 淘汰草鞋袍哥

灌縣通信，此間之哥老會社，向來頗盛，近數年間益形普遍，官紳界以至各幫商人，大多加入袍界，即教育方面人士，亦多挂名其間，否則必受排擠，難於立足，是此間之袍哥力量，可概見矣，近聞某舵把子，接有省內外各哥老會之函件，將袍界中人，從新甄別，選用有智識，有膽略者，另組織一團體，作改良袍界之初基，謀扶助國家之大計等語，某舵把子得上項信件後，諮詢自認為有智識之謀臣盡，開擬新立一入口，命名「羣進社」，甄別人等加入，向之所定草鞋袍哥者，今即漸受其淘汰矣，（微言三月二十四日）

督署對十三次勸業會宣言 提出要點三項以供民衆研討 望勿視為熙春盛遊

省訊，本屆勸業會瞬即開幕，劉湘督辦事前甚為注意，并令政務處躬親辦理，茲覓得督辦署，對十三次勸業會宣言一紙，特錄於後，以饗閱者，

「吾川勸業會，舉行已歷十二次矣，今十三次大會，又屆開幕，顧名思義，既曰勸業，則斯會當然具有獎勵工商促進生產事業之意義，勸與懲相對而言，方既從事於勸導，則懲戒亦即寓焉，循例舉行，其意自明，又何俟乎擴大組織與曉曉贅詞耶，雖然，治國猶治病，必先審其源起，然後處方用藥，始能收功於旦夕，在今日情狀下之四川，實一中國之縮影，貧弱已達極點，休養生息，致富圖強，幾成口頭禪語，任何人類能知之，顧究應如何始可以轉變環境，適應需要，殊為亟待解決之問題，本署審度情勢，認定非振興國貨，不足以充實人民生計，非充實人民生計，不足以挽救經濟危險，此次擴大勸業會之組織，論其性質，雖與往年同為一種暫時結合，而其所以運用之點，厥有數端，特為約略言之，諺曰，無錢非貧，無業為貧，今日之中國，正坐失業人民過衆之弊，而人民所以多數失業者，又由於工商業種種失敗，其本身固有之出產，可以供給他人需要者，既因製作窳陋，不知改良，銷場日狹，收入之金錢，仰給於他人者，又一刻不可缺乏，非現金不能換來輸出之金錢，逃漸增多，甚至自身對於所有產品，亦棄而不用，甯以大量產額廢置地下，使外人坐收其利，在川言川，亦復如是，試觀前歲海關統計，吾川入超五千餘萬元，洵足駭人聽聞，其實川省物產豐富，如蔗糖，陶磁，麻，布，絲，紙等類，均屬大宗貿易，徒以因陋就簡，日見退化，又如橘柑一物，川東一帶，出產最多，但保存與製造方法，自來未加研究，不能推銷及遠，而舶來品之橘子水，則到處銷售，風行一時，據前年海關統計，上海廠家，因仿製橘子水，爭購美橘，是年輸入總數，驟增美金六百萬元，（當時約合華幣二千四百萬元）祇區區一種果品損失，已如是重大，甚餘漏卮，寧可數計，假使今後吾人利用土產橘柑造橘子水，成績優良，能與舶來品爭勝，是即為吾國挽回數千萬元之利權，同時亦即為川省增加一大宗之收入，（未完）

促班禪回藏維持和平（續） 世人未知之達賴遺囑 願我中央政府注意

（二）援隆之換逃　按援隆乃達賴前期之心腹，得估權勢，就所剝削民衆獲得之款項，均存英殖民地，此次達賴寂滅，彼忽潛逃江孜英人軍營中，殆懼僧官民衆痛恨將不利於彼，故為潛逃也，說者謂彼另有野心，或將為媚外行動，亦未可知，

（三）西藏善後問題　拉薩當局擬隆霞巴及中委班禪之代表等，於一月二十八日遣派八個專員到中央，敦請中委班禪佛回藏，班禪之回藏，不特僧界官場歡迎，即前後藏之民衆，亦無量欣悅，且為尊崇達賴遺囑，從宗教信仰方面來說，達賴佛為觀世音化身，班禪佛為阿彌陀之化身，達賴亦即文成公主之化身，而文成公主乃觀世音化現，所有藏中文化宗教禮制，自唐以迄民國，皆文成公主愛國愛民之力也，班禪佛乃阿彌陀之化身，而觀世音乃阿彌陀之使者，斯說雖屬宗教迷信，但記者則不能不從其俗，蓋民衆肚腹，無不早晚祈禱，散花奉香，敬稱班禪達賴兩聖僧名號，信仰統一而民族意志亦一，達賴圓寂，全藏民衆悲哀，婦女不穿帶有紅綠色之服裝，對於中委班禪之回藏，全藏民衆，歡騰欣慰，雖在經濟重重壓迫之下，亦不覺得多大痛苦也，

（四）西藏之建設與經濟　西藏建設問題，依照孫總理之實業計劃來講，拉薩到新疆與雲南鐵道計劃，尚未能完成以前，而談西藏建設，恐成空念，此即連帶經濟問題，故在中央經濟力長未普及全本部之前，西藏建設之所以緩進，乃係一大原因，藏省臨近強鄰，彼強鄰特其交通的便利，與其經濟的穩定，若一有行動，必然受其支配，二十二年以來，英殖民地之經濟勢力，向藏省進攻，日深一日，於是藏省民衆之痛苦，亦日增一日，中委班禪回藏，固為民衆僧界官方所盼願，已兩電敦促，而達班禪派子弟緒紳耆有的惡感，恐非中央遙為指示所能調解，必須中央簡派幹練曉暢藏情之大員來鎮攝，或改采自治省，而後可以無患也，此外即為教育問題，藏中教育，僧衆與受教者，均感缺乏，男女社會中，伯係上古風俗，還不及印度今日的中古社會，宗教為民衆之鴉片，再餘信然，若信之過甚，將蠹蝕我子孫萬年，西藏即其例也，多夫制的婦女專制家庭，日夕交獻於佛菩薩像前，彼等不以為穢濁，而日男衆宗女顯慧，或曰，定慧相印，或日為性妒印，藏當固我同胞也，中央應視一律平等，啓發藏民智識，對於教育藏省，應設若干小學校，於蒙川兩省之大學中，特設藏省免費生以促進其教育之發展，因雲川兩省此滇藏康諸區域，來往紛便利，民性較易接近，或規劃若干山區，設辦學村，移殖實邊，亦宜必要，線之仍須視中央與地方交通經濟設施普及之力量也，（民國二十三年三月一日自印度國際大學發）

宜賓全市二次搜索 捕獲流氓甚多

宜賓戶口殷繁，甲於川南各埠，因茲常有奸宄混跡，城區時出搶刦暗殺重案，或反動機關，當局有鑒于是，乃舉行十家連排制，俾不法之徒，無所遁跡，首由各街閭鄰長調查什戶丁口，詳細表報，理始於事，頃駐軍特舉行全市大清鄉，但日前限于城內，今晨（即二十七號）天方破曉，各要道復安設警戒，中各街坊首人領導，向各住戶逐一搜索清查，稍有行跡可疑，言語支吾，首人亦不能負責者，立被捕去，結果一般流氓歸神，大遭其殃，被獲多人，刻正按名審訊，如無其他情形，仍可准其保釋云，（譚）

鷓鴣菜招請各縣分銷經理

廣東宏興大藥房出品之鷓鴣菜為治療兒童百病之良藥曾在國民政府商標局註冊并經中央衛生試驗所化驗準予發行復蒙港粵政府給證褒獎年來之銷行遍於中外無不知凡幾茲為推廣銷場便利外埠起見特於四川境內各縣招請分銷經理以優厚之條件必得滿意之結果有願擔任者請即來函接洽備有簡章函索即寄

四川全省總經理重慶被面大王永興隆啓

總號小什字 電話二三三
支店 關廟街電話一二三二 陝西街電話六二六

禮品之王！清補之王！

白耳草

以之贈人，高華名貴。以之自用，補益健康。而況裝璜美麗，貨色尖莊，尤為難能可貴

重慶被面大王永興隆 地點小什字 電話二三三
支店 關廟街 陝西街 電話 一二三二 六二六（日交）

明誠法律事務所通告

本事務所茲受任為同記生昶號常年法律顧問嗣後凡關於該號營業名譽及其他一切法益如被侵害本所當盡依法保障之責特此通告

所址第一模範市場電話總所一三一號 □□杜岷英 劉登厚（卯地甲）

天□ 本樓創辦歷十餘年茲謀便利顧主特在中陝西街建築西式洋房現已告成先行交易擇吉開幕照常營業……本樓所……

支店 長安 電話號碼……

浙景昌 精造金銀首飾

得園相館新設電光照相部晚間拍照

樓　今日十足赤金價　收進一百一十五元　售出一百二十元　半邊街三十八號

江樓　今日金價　收進壹百一十四元　售出壹百二十元　八十三

時間價目　午后七鐘到九鐘（如能約更好）　四寸三元　六寸六元　八寸十元　電話四□號

本埠要聞

共管中國調查將來渝

日本向歐美宣傳中國爲無組織之國家

法國特派白利戈來中國調查西南各省

已於本日由黔首途來渝考查一切情況

王家烈電劉湘

本報貴陽東（一日）下午九時專電日本亟欲侵占我東北各省，特向歐美各國宣傳，謂中國爲一無組織之國家，請求歐美各國，共管中國，法國特派該國晨報社記者白利戈來華，調查西南各省情況，已在粵桂各省調查完畢，由桂李宗仁派員護送到黔，幷電王家烈保護招待現已在貴洲調查完畢，決定於四月二日，由黔首途來渝，王家烈省長，東（一日）特電劉湘，派兵沿途保護，幷妥爲招待云，

劉光慶……既命子代已打樣 又何必中途遺棄

無怪韓大瓊向法院起訴

劉光慶，年五十四歲，向以開設米行爲生，往近被同鄉女子韓大瓊，具狀法院，控詐術騙婚威逼離異，尊卑請求依法懲辦，幷附帶民訴，茲探該狀路謂自訴人韓大瓊自幼身長鄉間　現年二十三歲，於去歲九月間，有吳定坤者，謂有同鄉人劉光慶，經商重慶，薄具資產，英俊少年，惟內助乏人，急欲物色鄉女爲妻，故願爲代爲作伐，自訴人家屬乃要求雙方男女親自覩面，以免後來多怨，詎料被告劉光慶，自知年老，卽以其子代父打樣，實施騙婚技倆，竟成魚目混珠，自訴人未明眞僞，相信無疑，男女雙方晤面，均甚同情，被告幷依俗禮，委禽擇吉定娶，掛燈結彩，舉行婚禮，入門後，但見新郎，年逾半百，與先前相親時，面目全非，且髮妻健在，幷有嬌妾侍從，至此始知張冠李戴，移內作丁，前次在鄉間與自訴人晤面者，實爲被告之子劉炳，自訴人雖已知受其詐騙，奈白璧已汚，無可如何，惟有愁腸自結，以了殘生，幸而被告之妻，其妾爭顏取姸，從中煽惑，時而誣謂生有惡疾，繼又誣指不守婦道，於是打駡不休百般虐待，曾於舊歷去歲除夕，迫立離婚正據，聲言如不立據，則將兩乳割斷，驅逐出外，隨時取出書立筆據一紙，迫命簽押，似此爲富不仁，竟置生活不顧，且驅逐出外，迫不得已，來案控訴，查以詐術使婦女誤信，有夫婦關係，而聽從其奸淫，或有配偶而重婚者，皆爲法所不容，被告所爲，不法已極，爲依此照刑法第二百□十四條，及同法二百五十四條，請求垂念被騙離鄉背井之弱女子，加以特別保護，迅傳被告到案，依法治罪，況自訴人被奸遺棄，毫無生活技能，應請亦判令被告，給付生活費，則非僅自訴人感德非淺，同時亦婦女界之幸云云，當諭改期候傳被告到案再訊，（時事）

糧委會……四師駐渝辦事處函請代購軍米五千石

△轉請財政處核示中

（本報專訪）此間第四師駐渝辦事處，日前接將前方電報，謂需軍米甚急，請卽轉糧食調節委員會，代購食米五千石，趕運前方接濟，駐渝辦事處處長羅震川，當卽會同該師經理處長李汝衡，致函糧食調節委員會，請速代爲採購運赴前方，該會得函後，庴轉請廿一軍部財政處核辦，聞財政處准於日內盡量採購，或逕撥現款若干，交由該師辦事處自行採購云。

碧口運渝藥材 楊軍准免半稅

（本報專訪）此間藥材業五十餘家號口，前在川陝交界之碧口，辦有大批藥材，因受赤禍影響，以致霉濫甚多，嗣又被田軍扣於閬中，迭經呈請交涉，始獲免稅放行各情，曾誌本報，此項藥材，離開閬中後，順嘉陵江南行，必經周口順慶等二十軍防地，此間藥材公會，曾經函請市商會轉函廿軍軍長楊子惠，請予免稅放行，用恤商艱，經該會照轉去後，昨得二十軍函覆，謂已准征半稅放行矣，

誰教你「一判」「一給」 遺棄糟糠 費三千元

本市富商陳宣三，因娶妾遺棄糟糠，游仿琴，及昧騙款項一案，現由警備部判決，飭陳宣三給伊母女生活費三千元，殊宣三逃匿不面，拖延不繳，幷支使其妾賴氏出頭搪塞，昨經警備部拘傳該賴氏，及保人小嬰子物華銀樓主人到案訊究，飭令賴氏及保人於半月內如數繳案給領，倘敢違抗不遵，准予查封保人財產，拍賣照償云，（促進）

五路兵站部 請購米二萬石

運往宣達渠前線

重慶兵站部，昨奉開江五路兵站部張監督鴻章來電云，急重慶兵站監部蘇參謀長紫兄鑒，鹽電悉，食米以一時補救各線米荒辦法，本部無須增設兵站辦理，如必要時，請軍部體妥當，於起運時，請軍部酌派部隊分置各船，當無他虞，俟船抵宣綏，由本部派人經理，刻范師食米，均係採用此種辦法，亦未見友軍阻止，昨已電請軍部，再購二萬石，以資接濟，房鼎之回渝，亦係商軍部購米，並以一部運渠，希商及之爲荷，特復，弟張鴻章卯，卅印

四月四日 兒童幸福 （影院）（劇園）一律開放

昨三月卅一日午後二時，本市取締電影戲劇曲及出版物委員會，在市教育處會所，開全體職員會，各委員及各組幹事均到齊，由尹委員靜夫主席，議決案件，有㈠凡未列呈劇目交會審核之劇園，一律令行申斥，㈡決定審核劇目標準，以凡違背三民主義及現代思潮與有傷風化者，均在取締之列，㈢通令本市各戲園，以後凡屬開業停業，如不呈會備案，定予懲處，幷函請警部執行，㈣准教育處函請，通令各影院及戲園，於四月四日兒童節，一律擇一定時間開放，任兒童入內觀劇，並專演映對於兒童教育爲關影片及戲劇云，（重慶）

江北背篼浮水案 （又）（惹）（大）（禍） 鄉人爭觀 將樓房擠倒 壓死十餘人

昨前兩日本報載江北縣長將背篼浮水案破獲情形至詳，茲復採得該案破獲後，當經該縣縣長將屍驗明頭部被斫九刀斃命，旋派丁捕汪氏弟兄三人，扣留於該鎮公所樓上，是日適値場期，趕場人士，爭相往觀，以是門限爲穿，因人多擁擠，致將樓房壓倒，死傷十餘人，詳情如何，容探再誌。

僞造自來水收股證案 市府請法院辦

本市自來水公未改組以前，已曾發現出售僞造臨時收股證當由該公司將該犯捦交警備司令部，第一警察署移送巴縣地方法院辦理在案，昨自來水廠整理處，以此案關係自來水股款至大，且據該犯既居心僞造，爲數當不在少，若不究出僞造數目，共有若干，令其連同各種工具，全數繳案，一併銷燬，誠恐將來貽害市廛，實非淺鮮，特再呈市府函請巴縣地方法院，務將該犯從嚴訊究此項收股證究竟僞造若干以憑查攷等情，市府當批查該犯僞造證據，妨害股款，實爲法所難容，既經轉送法院訊辦，特請依法從嚴追究云云，（交通）

改組貨股經收處 市商會提出三項意見

△依議具呈軍部 △請照原案辦理

（本報專訪）本市自來水，電力廠，以及巴縣段馬路，曾經建設有年，因限於財力人力，除巴縣段馬路已經開車外，其餘自來水，電力廠，均未竣事，因一時募此類地方事業時，當初籌辦集若大之資金，實非易事，政府乃同商界協商在各貨稅收上增收附加塡給收據到集有成數時，由各商將此項收據彙齊，逕送自來水公司，電力廠，馬路局，等機關，換領股票，以取得各該企業之正式股權，幷特組貨股經收處，以專收此項附加，一俟預定股額收齊後，卽行撤廢，該處停止征收，誠屬意善法良，公私兩利，最近廿一軍部，以貨股經收處組織過大，經費難免虛糜，曾在三月下旬，訓令市府改組該處，詳情已誌三月廿三日本報，茲悉本市各商幫，以値該處改組之際，對於成立該處之一切舊案，以及各商所納貨股股權諸問題，均有提起政府注意之必要，特於日前在市商會，召開會議議決，提出三項意見，請商會轉呈廿一軍部，分令市府及四川公路局查照辦理，茲特探誌原呈如下，

呈爲依議呈請，懇祈鈞核令遵，以符原案，而重股權事，竊查三月廿三日，商務日報，載有鈞部令本市市政府之訓令一則，原令內開，「（從略）」等因，各公會因股權關係，覩此消息，極爲注意，幷於開大會時，提出討論，僉以迭次建議，經收貨股，與辦巴縣段馬路，及重慶自來水，電力廠，三項事業，關係地方交通及水電供給，至爲重要，故當時各商竭力担任，促成斯舉，所有一切經過，悉由鈞部核定備案，早在洞鑒之中，此次改組經收處，藉以節省經費仰見關心地方事業，無微不至，惟値改組之初，不得不參酌各點，籲懇鈞部一灑陳之㈠經收處性質，原係經收貨股，辦理巴縣段馬路，及重慶自來水電力廠三項事業，故名稱特別規定，爲貨股臨時經收處，早經定案，一再聲明，係屬臨時機關，專收此項股款，幷爲便於分別彙算股款，掉換股票計，故分塡三三票，以符實際，行之已歷數年，執有貨股收據者，均陸續保存彙計，以備掉換股票，此爲本案最重要之點，應請鈞部保留原定名稱，標明貨股字樣，以符原案，而重股權，幷仍分塡三票，俾得彙換股票，雖手續稍繁，而事實上不能省略，蓋三項事業收股，先後不一，且將來掉換股票，辦理亦有先後，不能同時幷舉，此時分塡三票、免除將來種種困難，此應陳明者一也，㈡經收處經收貨股，對於三項事業，各有定額，收足定額，卽行截止，早經定案，應鄭重聲明，對於三大建設，以收足原定股額時，卽行截止收股，撤消該項臨時機關，以符原案，此應陳明者二也，㈢各幫商民，既繳股款，取得股權，經收處應將每月收股數目，逐月報知市商會，幷由市商會每月推舉監察員兩人，赴經收處查攷眼目，以示公開，此應陳明者三也，以上三條，係經衆議一致，本會覆查、所陳各節，係據原案，幷非分外請求，毫無其他成見，溯經收處成立伊始，出於各商自動，其熱心建設地方事業，不無可取，務懇鈞部，察納下情，對於三項，予以照准，幷予分令重慶市政府，暨四川公路總局查照辦理，俾原案得以照常維持，此後興辦其他地方事業，一般商民，更易樂從也，所有依議各緣由，理合具文懇請鈞部鑒核俯准，轉令遵照，以符原案，候指令祇遵，謹呈，陸軍第廿一軍軍長劉，市商會主席溫少鶴，常務委員趙資生，汪榮松，石榮廷，盧瀾康，

周文福（貪新歡）（忘舊情）毒打髮妻

昨日午後二時，記者事經本市普庵堂巷，適見一年約三十餘歲之衣冠欠整之男子，雙脚騎着一年約二十餘齡之女子，施以拳足，側又立一年約二十左右之時裝少婦，緊同該男子擊此二十餘齡之婦人，高聲低語，叫駡不休，俄而人山人海，途爲之塞，記者爲好奇心動，遂廁身於人叢，探詢究竟，據街隣一老婦人談，始悉該男子姓周，名文福，住普庵堂巷內，其被騎遭打者，卽其髮妻，另一婦人，則係一李姓妓女，因文福貪歡，與該妓結下不解之緣，爲時已久，事爲其妻知悉，屢勸不聽，今其妻得悉前情，卽往大與問罪之師。殊該妓所恃揹妓，而又爲文福所溺愛，故不時而與之爭，該文福亦爲色所迷，竟助妓而打髮妻，吁，如文福者可謂負心郎也云，（勵商）

售珠市 ▽汽車撞來△ （人）（畜）（搶）（飯） ▽幾遭輾斃△

本市售珠寺馬路正午有人挑菜飯一担，路經該地，殊因人擠，致將飯甑打倒，挑者將上面未沾泥者捧去後，其餘則由數個包車夫，各爭先餉取，同時有二犬，亦互相搶食，正虎食狠嚥之際，忽汽車二輛，對面嗚嗚衝來，致搶飯者，欲避不及，爲撞去數尺以外，幸未受傷，由此可見生活困難之一斑也，

短期可望解決 屠業糾紛

△警部正在清賬中

本市屠業同人，因否認合作問題，而引起違法浮收之控訴，已誌各報，茲探得該案由警部公安處移送執法處，經一度審訊後，卽從事清查賬據，倘有該屠業合作社各屠場，關於銀錢之賬未盡行繳來者，已飭該管警署提取去訖，似此澈底查考，則重大糾紛，當不難解決矣，（新明）

折本拍賣　信孚

因存貨太多
各色經緯綢每尺九角九分
各色花廠各每尺五角六分
醫印花毛各每尺四角八分
全部貨品廉價推銷名目繁多不及登載

地點道門口第一模範市場

憲法草案討論會特別啟事

啓者中華民國憲法草案業經立法院公佈公開徵求全國人民之意見定期四月底截止竊憲法爲國家根本大法關係人民之權利義務至重且切吾人倘有意見儘可盡量發抒同人等爰有憲法草案討論會之組織除本會同人就近各抒所見詳加硏討外凡全川各市縣人士務希發揮偉見於四月廿日以前用書面寄賜本會（交重慶市商會收轉）以憑審查採擇彙獻中央除分別電達各市縣外特登報週知各界人士統祈鑒察此啓（重）

木洞德盛永失票二張聲明各界無效啓事

啓者小記在本場由羅茂祥立票係小記台頭第三十六號生洋一千元又三十七號生洋七百元訂本底日向渝信昌用款票面印有信昌交條數字此二票在木洞本場遺失現不知何得人拾到手因此特登報聲明此二票無論中外紳商軍民人等拾得皆作爲廢紙（卯丁）

重慶信託公司　日交

代人買賣　租佃　抵當　經管　不動產

手續週到　辦理迅速　價値公開　保無糾葛

印有詳章函索卽寄

地址　大樑子街　電話四三六號

値得報告

時代女士們　請不要忘却到恆孚去買

初春必備的　全絲手套　薄皮手套

因牠的特點不惟助裝飾的美尤能纖使手常潔最衞生的合原則

這是時代女士們應採用的

恆孚二樓服飾部敬啓

仁記鹽號失票清獲特別啓事

逕啓者記昨以失票聲明作廢在商報登載啓事云於三月六日接得森記第一百零二號照記抬頭計洋四千元限三月底交兌紅票一頁被扒手竊去云云刻記託人多方淸查該扒手知握管無效已於三十一日用信封轉還本記似此失票復回仍應發生效力除向森記復行交涉已得允諾於最近數日內照數交兌外用特將梗概登明報端以響閱者

下都郵街五號仁記謹啓（卯丁）

重慶市青年會體育部主任稽沆啟事

逕啟者鄙人此次謬蒙青年會聘任體育部專實不僅有幸得睹登山宇水之風物亦且藉與渝州體育界諸同志樂共朝夕尤所忻懽惟是兩月以來據個人觀察所得發生兩種感想(一)運動員精神之蓬勃本市各運動員每屆比賽之際各個人俱能活躍異常大顯身手用全力從事殊爲難得此至足令人欽佩者也(二)今後應注意體育道德之修養體育之功效除可以鍛鍊體魄使人活潑耐勞而外最重要之一點即如何涵養德性訓練合作渝城每屆比賽間多糾紛之發生其究竟原因出在此至足令吾人深長思索者也青年會舉行第二屆籃球比賽日昨(廿五日)已在陝西街舉行下午秩序頗佳午后秩序便感紊亂雖然觀衆缺乏遵守規則之習慣而是日運動員之白色出入證發生轉借他人情事亦爲影響會場秩序最大原因之一昨經鄙人提向體育委員會討論一致議決從前所發各運動員白色出入證一律完全作廢以後凡某球隊遇有比賽之前三日另由本部函送入場券兩券入場如非參與比賽之運動員及觀衆均須一律購票參觀收得票資悉作救濟兩區難民之用如此辦理會場秩序亦可藉以維持各方俱利矣鄙人職責所在不能不略貢誠意除分函各與賽球隊外并披露報端敬希察督予以見諒是幸此啓

義豐紗莊緊要啟事

(人甲)

啓者前曾登報聲稱小記縣友陳德仁私人攜去之莊票提名所存川康川鹽市民川銀行之存款單及信票未依解之莊票作爲無效茲該德仁自知此票不能取款已托正康祥商經理澤生調解將上項票據悉行交還小記當即執往各行莊交涉已蒙允於到期券付息具信用照著小記不勝銘感之至茲將各票花數分錄於後計川鹽銀行存單壹張利記抬頭金額一千二百元存單號數三千一百八十號三月底收川康銀行存單一張永記抬頭金額二千四百五十元存單號數一百四十三號三月底收婦市民女儲蓄部存單一張昌記抬頭金額一千四百元存單號數六百四十一號三月底收信通莊票一張金額一千一百四十三元另一仙若字明第一號以上等情除呈請法院銷案外特此登報聲並鳴謝悃此啓

巴縣縣政府教育科啟事

查本科發行之教育附加預借券凡已到期者業經令飭城鎮鄉各肉稅包商照收并請託本市關廟街美豐支行都郵街銀行兩處代爲兌現至有應繳本科各種稅款均可以到期預借券繳納決不致誤此啓

(那天已)

介紹西醫 吳天民 朱宜振 博士

啓者吳君天民及其夫人朱宜振女士留學奧國專研醫術回國後自設霞飛療養院於上海聲譽藉甚知者極衆同人等因感本埠良醫甚少特邀吳君伉儷入川設立一吳天民夫婦診療所地址蒼坪街五十九號設備異常完美確爲本埠醫學界開一新紀元特爲介紹

『丑，人』

郭文欽　甘典夔　唐棣之　李翰丞　賈
文秦　韓祥麟　何北衡　汪雲松　王紹
雲　□子立　周見三　盧南康　吳受彤
潘昌猷　周宜甫　張禹九　楊粲三
任望南　周季悔　康心如　石體元　陳
懷先　康心之　徐思平　劉航琛　溫少
鶴　搶資生　石榮廷　龔農瞻　楊鳴九
戚燦如　童少生

(日交)

愛國同胞　快請購用　國產洋鋼針出世

杜塞漏卮之急先鋒　挽回利權之生力軍

茲有青島冀魯針廠製造各種縫級鋼針如冀魯牌如意牌母雞牌等堅固耐用定價低廉遠勝舶來品業經國民政府實業部註册在案早已風行華北諸省茲爲推廣營業起見長江流域七省統由上海銷針最廣之萬昌利源餘泰兩家聯合包銷重慶茲由天瑞正心誠經售深望愛國仕女採用國貨以塞漏卮

總發行所上海　萬昌利 鄭家木橋金玉里　源餘泰 三洋涇橋永吉里

重慶經理處　天瑞 打鐵街　正心誠 縣廟街

鳴謝璇宮牌獎品

(卯丙)

小記等常售常吸國貨橡皮頭璇宮牌香煙將空筒空盒不費一文錢向西三街十號道隆公司換取獎券開該券常中大獎此期開獎小記等果得中各大獎足徵該公司信用昭著誠意推銷國貨實吾輩吸煙者之幸運特爲介紹吸售諸君并登報誌謝

二獎　同德長　獨得包車一部　住資中正街
三獎　李書晉　獨得洋五十元　住關廟街二十九號福康土莊
四獎　陳天樹　獨得留聲機一部唱片五張　住上營學巷
五獎　吳海霖　獨得洋二十元　住新市區兩路口

□慶永慶輪船□□司召集股東會啟事

雙妹(老)牌千日香

善於修飾者。所用香水。必求甘芬芳而脫俗。久留而不散。方足增其美感。動人羨慕。本品具有此二種特點之外。關於烏潤頭髮。尤爲特色。既是老牌。復係國貨。寄語男女同胞，盍請一試。

雙妹(老)牌生髮油

頭上青絲。欲求如烏雲稠潤。宜常用雙妹生髮油。使其光潤細糯。雙妹生髮油。化妝品之翹楚也。所以能得用者之歡迎。其特殊優點。貼服爲滑而不膩。香而不俗。更若使頭髮平薄。惟假冒極多。務請留意。

雙妹(老)牌擦牙膏

本品發行以來，業經念載。歷次改良，留料務求純淨。潔齒務求透澈。味極適口。香氣長存。殺菌固齒。常用可免牙封牙痛之患。衛生仕女。早起，食後，睡前，無不樂用。

重慶總代理處商業場振興號

漢口總發行中山大馬路

廣生行有限公司啓

永備牌

整體電池　最爲精美　各地商店　均有出售

璧山中興鎮張炳安緊要啓事

(卯甲)

啓者炳安次子聯芳號維棟品行倚竄不聽約束繼以交友不慎致趨於嫖賭黑化之流炳安曾迭加教訓而伊竟若罔聞毫不知改於本月初七日復敢私□券洋數十餘元潛逃往外不知去向似此不肖之子難堪教訓自甘流蕩炳安是以登報聲明從此脫離父子關係倘在外有銀錢往來概不與炳安相涉此啓

全川各學校公鑒

敬啓者本藥房以提倡科學爲目的專辦各級學校所用之化學藥品儀器材料只求有益人羣不惜鉅大犧牲如蒙全川各學校惠顧不勝歡迎名目繁多函詢即告 重慶小樑子二十九號歐美大藥房啓

重慶公共汽車股份有限公司掉換□票規則

(一)銀元進出均以二十六千文計算找補

德醫猶秩庸診例

商

科目　專門內科兼理各科

地址　較場口第三模範市場稅捐總局隔壁

時間　門診午刻十二鐘至午後三點出診午後四至八點另

診費　門診一元　出診五元藥資另計過時　道遠另議

髖骨作痛與過肥爲累　均由古露精神鹽治愈

三個月中體肥減少十七磅

此人最大之毛病爲髖骨痛。乃覺因服古露精神鹽而痛苦消減之其驚喜爲何如。渠非但不以體重。減輕而失望。且以過肥之消失爲可喜。渠有來信敍述經過情形如下。「余患髖骨痛與腎臟病。業已數年。今年病勢更劇。竟於工作時倒臥於地。十分痛苦。少頃痛止。而已不能行動。一日偶閱古露精神鹽廣告。遂生試服之意。及服之期月。人者相告。謂余面色已勝前多多。余體過肥殊覺無益。今已減縮。蓋自服用古露精神鹽三越月後。體重已由一百八十五磅減爲一百六十八磅。以前即以細故，亦每惱怒不堪。現則心境泰然•無復易怒躁急之感。而本星期中內子且謂余近日體氣進步多多。余深覺始服此鹽之日。實開幸福之基。今後余當常服之。」——富君

按過肥與坐骨神經痛二病。每相因而至。且常起於同一病源。即器官中有積存之廢料作祟所致。猶之煤層烟灰壅塞熔爐然。若任其積聚。則此種廢料。層層相因。便成過肥之象。而全身遂中尿酸之毒。古露精神鹽中之六種鹽質。功能助內臟逐日清除體中之廢料與毒質。於是過肥逐漸消除。髖骨痛與神經炎爽然若失。君便覺得十分強健活躍。得未曾有矣。

各大藥房洋雜貨店均有出售　華北及上海總經理　立基洋行　上海四川路二二〇號

(二廿)

重慶市自來水廠整理處通告　第一號

爲通告事照得本處奉令接收自來水廠會辦整理辦法暨接辦日期布告在案本處接辦之後應行經收各項費用如①每日售賣水牌款項②每月專管水費③水表押金④專管材料費⑤專管工程費等上項各費在三月一日以前未收以後應收之款均應統歸本處製票經收一律加蓋營業組膠圖章以示區別用特通告希各管各用戶及經售水牌各商人等一體查照辦理爲要切切此告

中華民國二十三年三月　日

處長潘文華
副處長石體元

吾乃自豪之父親。請來問我

吾有一子，年十歲，伶俐非常，彼在體育上已獲有獎章三枚，其一得之賽跑，其二得之跳高，氣力健强，不亞於長彼十歲之人，吾女亦殊健美，在學校中常冠儕輩，彼將來當成一敏慧之婦女無疑，

吾固覺自豪，而其功要當歸之吾妻，蓋彼深知欲使兒童體格健康，則其食物必須適當，彼深信桂格麥片，足以助長肌骨，補充兒童因讀書遊戲所耗之精力，吾子吾女，日常食之，皆能充分表現成績，可見吾妻主張若是，

吾亦日食桂格麥片，吾雖從事勞心之工作，頗覺桂格麥片能爲吾增加精力，使吾工作不倦，故吾可謂桂格麥片家庭中之父，殊覺自豪，

各地商店均有出售

家庭之中。人人宜食桂格麥片。因其足以培成健強之體格。補血補腦。助長齒質。請試食之。觀其足以形成健康者爲何如。經濟不費。煮法簡便。二分半鐘即可煮熟。

桂格麥片

請認明罐上老人爲記

Quaker Oats

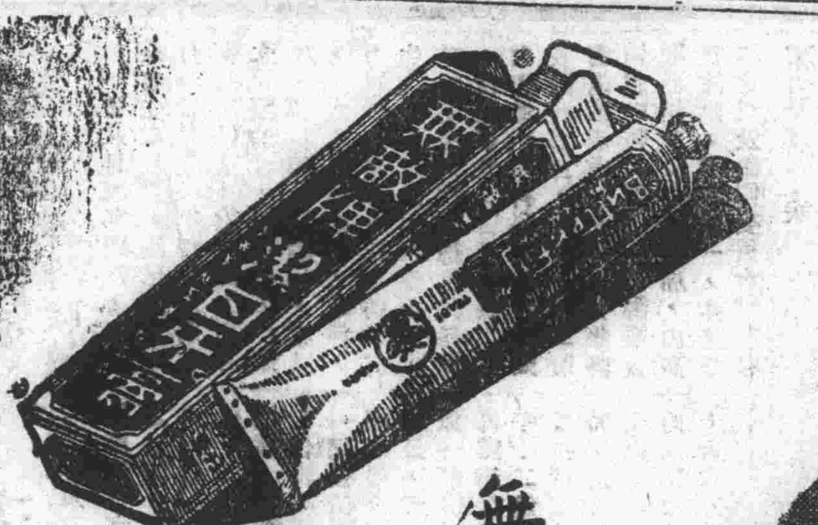

無敵牌潔白牙膏：擦面牙粉・

功效比較任何舶來品爲優・
價格比較任何國貨爲廉

上海家庭工業社出品
重慶經理下都郵街中華國貨介紹所

龜齡丹　龜齡集

生礦南百寶丹野神樸藏紅花麝香
丹止咳藥王同仁堂衛生丸以及京廣申漢小
膏丹應有盡有外埠函購郵費奉送
（商）開設重慶商業場

南耀公司啓事

逕啓者此次敝公司徵求金花牌等紙煙贈品方法備蒙各界諸君見教惠函甚多採取與否敝公司均有相當酬報限於篇幅應徵人之姓名未便逐一披露用特登報通知除外縣各應徵者由敝公司直接函知外所有本市縣及[illegible]諸君一律請於四月三日起十日止（星期及特別例假休息）由本人攜帶印鑑及敝公司贈品部收信執據前來領取酬金香烟過期即作無效此啓

（卯丙）

程愚律師代表黃錫茲對於天錫生聲明啓事

啓者據當事人黃君錫茲稱曩於清季辛亥夏間與舍親陳麗生君共同合貿天錫生號推由麗生執事迄今已閱二十二年餘矣前因麗生自貿之麗華三泰誠華泰等號先後虧歇負欠本號債務二十九萬餘元又麗生私人用欠本號之款二十五萬餘元兩共五十四萬有奇皆以多年情感未予追償殊至去年八月麗生與伊姪符卿合貿之致和長祥記倒歇一時影響所及本號亦遭波連事後麗生請憑楊君粲三與錫茲說項對於天錫生號務自願辭卸退休並從此退夥所有麗生名下前後該欠天錫生本號各債甘願將伊闔家所有動產不動產悉行交出充償經錫茲認諾當算明天錫生歷歲賬項除麗生與錫茲彼此鴻護本折盡不計外下餘實折洋二十萬零二千二百八十五元七角三仙按股分担麗生與錫茲各應賠洋一十萬零一千一百四拾二元八角六仙五星另加個人虧用二十五萬六千七百七十一元一角六仙及麗華華泰三泰誠三號之債務二拾九萬一千四百二拾三元五角五仙麗生對於天錫生本號實共該欠洋六拾四萬九千三百三拾七元五角七仙五星之鉅現麗生處境困難錫茲深恐影響市面兼以顧全戚誼舊好除由楊粲三君將麗生交出之動產不動產計値市洋一拾萬零四千二百九拾一元九角正併予充償本號一部份債務外其有麗華絲廠全部財產錫茲甘願捨已成人留作麗生養老及其幼稚之學費餘悉由錫茲以本已私產向外抵借若干代將麗生該欠本號各款計洋五拾四萬五千零四拾伍元六角七仙五星一律塡償此數即作爲錫茲義讓不再責令麗生歸還從此天錫生號即由錫茲個人原牌原貿嗣後盈虧亦由錫茲個人負責不與麗生相涉茲已於去年十一月十三日請憑甘處長典夔唐處長棣之康處長心之吳科長受彤趙會長資生溫會長少鶴諸先生從場作證由陳麗生君批明紅簿退夥並於是月十九日經麗生將天錫生號務交由錫茲接辦無異惟麗生在前對外未了之件應由麗生襄助辦理結束以全終始查天錫生號既由錫茲個人完全獨貿以後對外對內一應事宜概由錫茲負責應請貴律師代爲登報通告聲明一切並請代向本埠法院存查實爲感幸等情前來本律師查黃君錫茲與陳君麗生共同合貿天錫生號歷有年所此次陳君麗生批簿退夥天錫生號即由黃君錫茲獨資營貿不與陳君相涉惟陳君前次經手本號對外未了各件統望各往來處於最近兩月期內向天錫生本號與陳君理楚倘或逾期發現事問經手不與天錫生號相涉天錫生亦不能認其有效除據情代向法院存查外特此登報聲明尙希本埠各界人士鑒察是幸此啓

律師程愚啓　事務所管家巷十三號　電話四八八號

（辰太丁）

民生實業公司代理上海太平保險公司啓事

本公司自民國二十二年八月起受上海太平保險股份有限公司之委託代理四川全省各處營業訂立合約凡關於太平公司經保火險船殼險人壽險以及其他各項保險業務均由本公司一家完全代理太平公司係純粹華商資金五百萬元信譽昭著各界如投保火船殼人壽等險者均希惠臨至本公司接洽承保無不克己歡迎謹啓

電報掛號零六七四　電話三四二 三四三

地址重慶第一模範市場

（卯天丙）

律師張君達代表廖鄧氏啓事

頃據當事人廖鄧氏聲稱氏孀居三十有餘年現寄居子媳家茲氏染病在床特於本月二十二日通知媳婦鍾氏前來侍奉乃該鍾氏答稱業已改嫁不能照辦云云按該鍾氏既不願守志氏亦無權阻止惟該氏在未改嫁前氏所有庚帖庚帖拾張佃約一張及昌記拾陌三百元之存款條一張均在該氏手中茲該氏改嫁與氏脫離親屬關係所持有上開各件一律作爲廢紙特請貴律師代爲登報聲明以杜後患等語前來理合代爲登報聲明此啓

（卯乙）

商務經濟

大竹縣府籌辦 機器製紙工廠 并擬聘專家指導改良麻業

大竹通訊，此間縣政府，爲推行地方各項建設事業，以裕財源起見，乃於本週舉行縣政會議時，提案會商，計決定辦法兩項，爰錄於下，一，吾縣盛產製紙原料，向以製造黃表紙，爲出口貨物之大宗，現因製法陳腐，品質欠佳，以致消路日漸薄弱，吾縣原有三百餘家紙業，近因倒閉者多已不足半數，宜先聯合縣中紙業先進共組織一大規模之機器製紙工廠一所，并派員至各大紙廠實地學習，研求新法用資改進，以便添造新聞紙對方紙而應社會之需，自能恢復舊日繁榮之市場，二，吾邑雖爲產麻之區，但人民不諳製法，出品不良，前曾由縣府派員致榮隆江津等處考查績織各情，轉合仿製，雖較昔稍有進步，但究未臻完美，宜由本縣聘請麻業人才指導，務以逐漸改進，擴充產量爲目的云云，

四川生產會開前次籌備會 各科職員已委定

廿八日成都通訊，四川全省生產建設會議已定於五月一日召集，劉督辦以開會期迫，已委定陳文卿，高功永，陳幼甫，白曾源，沈樂峯，傅振翼，槻繼珊，粟成，王白興，何振犧，章熊，方厚持，青偉，章亥伯，爲生產會議籌備委員會委員，並指定陳文卿兼總務科科長，沈樂峯兼文書科科長，王白興兼編輯科科長，青偉兼交際科科長，今日午後二時會署政務處長高詠修召集籌備處各職員開第一次籌備會議各指定人員均出席，由高民主席，議決，一，生產會議會場及籌備委員會辦事處均設青羊宮，二，各科職務之分配，總務科市置會場及一切雜務，文書科發通知及繕擬各種文件，編輯科整理議案，開會紀錄及編纂大會報告書，交際科負招待，及一切接洽事宜，三，總務交際兩科全體人員均在籌備處辦公，文書編輯兩科暫時酌派一部份人員前往，四，籌備處辦公時間，定爲每日上午十二鐘至下午四鐘，五，設招待處一所，以便會員隨時接洽交換意見，六，文書交際兩科先行登報通告接洽時間與地址，七，編輯起草大會宣言及標語，（餘略）

我國短期內難改金本位 滬銀行界談

此次經濟委員會在京舉行大會，彭學沛等，曾提議我國改行金本位制之過渡辦法，此事關於我國幣制前途至爲重要，記者因於往訪本市銀行界各要人，據銀行界之觀察，最近主張改行金本位者，以各經濟專家鼓吹最力，此種改制方案，苟在銀價高漲不可收拾時，我國政府自須實行改制，藉爲自衛，但白銀之在我國，已有悠久之歷史，一旦廢棄，在事前必須有充分之準備，而關於黃金之準備，亦爲不可或缺，今日國內所有之黃金，殊難統計，但其爲數實屬絕少，所可見者，類爲飾物而已，當前者金價高漲時，流出已多，其後政府下令禁止，命由中央銀行主持，但在此數年中，輸出之數，亦頗可觀，故今欲改行金本位，則勢必向國外大批收買也，今之贊同改行金本位制者，以爲一旦實施，我國可不致再因白銀之國際潮流，而蒙受極大損失，但凡事利害相因，亦不能謂之絕無損失，故此事進行，必須備極慎重，且非一二年中，所可實行，至有主張虛金本位者，因亦頗有理由，但此事亦非澈底辦法，現下世界各國因金融風波之激動，頗多放棄金本位者，故改制問題，亦須視各國對於金本位之情形而後定，否則我方實行，人已放棄，則又備受影響矣，政府當局，對於此事，刻方在研究中，觀察政府舉措，似不致急遽進行，而對於白銀問題之方策，則因業經批准，不日將實行加稅，加稅多寡，現尙未知，大約須以美國銀價之高低而定稅率之多寡也，並有傳本埠外商銀行，因政府將增加銀出口稅，爲避免計，業已運出者達千餘萬，此舉殊不足奇，蓋千萬白銀之輸出或輸入，極爲普通，絕不能視爲外商之避免增稅而出此也，又經委會此次指撥的款一千六百萬，作爲改善幣制之準備，有以爲此卽籌備實施金本位制者，此殊不確，政府改善幣制之用意，如統一銀幣，收回雜幣，以及各省之廢鈔等，籌鑄十進之輔幣，此皆爲改善幣制之準備也，

不合法之度量衡禁止出售 全國度量衡局咨各省市遵行

南京三十一日電，全國度量衡局，以各地書店五金店，大多兼售教育品，及工程上所用之各種度量衡器具，此種器具之來源，大都輸之外國，現當我國正謀度量衡劃一之際，關於此種不合法之器具，自應嚴加取締，以符法令，特咨請各省市主管廳局，一律禁止出售，

滬日商會長宣稱 本年內恢復對華貿易原狀 現已脫離最惡時期

滬訊，近來抵制日貨運動於無形中逐漸消沉，日貨輸華逐月激增，日商乃乘機擴張營業，其種種活動，極堪注目，本埠日商會會長米里發表重要意見，稱對華貿易業已脫離最惡時期，日貨對滬貿易於一九三〇年達十一萬萬一千一百萬兩，一九三二年減至九萬萬兩左右，迨至去年，稍有起色，計達十萬萬左右，自去年冬期起，逐漸恢復原狀，唯因世界經濟恐慌及中國農業經濟破產深刻化之結果，各國對華貿易均逐慘減，故日貨貿易，尙未恢復一九三〇年之水準，在過去二年間日商業已表現強點，今後實行團結統制，鞏立擴充營業之基礎，則於本年以內卽可恢復原狀，并能有長足發展云，又上海三十一日電，日使署一等參贊有野談，有吉雖定四月中返國，但確期仍未決定，日在華貿易，已漸恢復戰前狀態，滬日僑一二八前最多時三萬零百餘人，現已增至三萬二千餘人，

本市 錢價低落 市府再令換錢業公會等協商救濟

本市市府日前據錢價評定委員會及換錢業同業公會以錢價低落影響民生，懇請設法救濟等嗣，具呈一案，當經市府分別函請重慶警備司令部及稅捐總局查照歷次取締僞劣雜幣原案，認眞取締，并飭該兩會妥爲設法救濟，具報備查各在案，茲查爲日已久，市面錢價仍然低落，者不從嚴限制，影響貨民生計非鮮，昨市府特再令換錢業同業公會，會同錢價評定委員會妥爲協商救濟錢價低落辦法，務使銀元錢價不得低落二十六千文以上，並將其低落原因詳爲調查云，

江安銀價飛漲 市面銀根緊急異常

江安三月二十七日通訊，近日市面銀根緊急異常，而昨今兩日洋價復行上漲，計每角洋一元，前僅易老二百作一百四十文之銅元一十一千四百八十文，而現已漲至一十二千〇四十文，大洋一元補銀水兩角，前僅易一十三千四百四十文，而現突漲至一十四千二百八十文，據熟悉商場者觀察，以奸商操縱與收藏，不使現洋流通市面，目前且將仍有上漲之勢，似此銀貴錢荒，什物昂貴，商民何堪受茲重大影響云，

重慶縣廟街二街府

陸竹名診療所

保險打針

九一四 六〇六針 白濁針 補血針 止痛針 瘧疾針 風溼針 肺癆針

啓者靈武自強近因意志不合取得雙方同意自二十三年三月二十五日書字離婚後彼此行動各不相涉除當憑同鄉立離婚合約外特登報申明（卯丙）

廖靈武屈自強同啓 廿三，三月二十五，押

義泰齋撤夥聲明（卯丙）

逕啓者鄙人於民國十六年與劉耕畬夥租該舖合貿自本年三月底正式撤夥以後耕畬獨貿所有舖內各賑悉行算明補清至於內該外欠以及無論何項來往慨歸耕畬完全負責不與鄙人相涉恐各界諸公不明眞相特此聲明

張有三謹啓

女子愛國精業社
所出物品甚優良
絨花疊棉與刺綉
縫紉粘花比人強
來學來買均歡迎
請來一問便知詳

詳章存社社址新街口促進商店內（卯地辛）

愛國電池廠批發貨目如左 ……牌乾電池 ……（日交）

重慶證券交易所啓 逕啓者本所二十二年……

楚北喻明卿先生之玉照

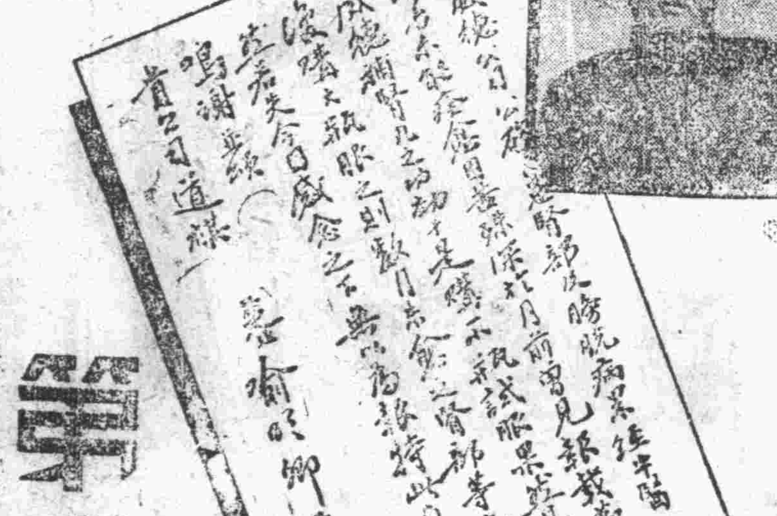

第威德補腎丸

腎病一去 貌若兩人

試觀喻君玉照。面貌豐腴精神飽滿，殊不知此君曾患腎部及膀胱重症。憔悴不堪。乃服第威德補腎丸而痊愈，容貌亦判若兩人。良藥之功效得病家之証明而益彰。

每丸一粒

直達腎部之效印見

清尿消毒強身延壽

K20

吳王氏失票聲明

於三月二十日家駐磁器口臥牛石被盜失去棉花街謙吉紗莊之公字十一號存款洋五百五十元一紙又失去劉靜齋所出存款條計七十元共計二張又衣物等一并被盜竊去特登報聲明無論何人以後發現此票作爲廢紙無效特此登報聲明

治法　電療　治療（交商）　新藥　注射

科目　男女老幼　內外各科　新舊雜症

診斷　顯微鏡驗　糞便血液　愛克司光　考查內病

○廿龍王廟街馬路　電療醫師吳合浦

本日本報隨報附送星期增刊一張以本市爲限

調劑經濟恐慌 犧牲血本一萬元（日交）

近年商場不振，百業凋敝，日復一日，漸成蕭條氣象，厥其原因，極爲複雜，溯自九一八事變後，命價即隨之暴漲，於是百物昂貴，影響殆遍全國，外受各帝國主義經濟之侵略，內受各軍閥連年戰爭之禍亂，農之農村破產，經濟恐慌，又正値長期剿匪之際，此更爲商場百業不景氣之制命傷，固無論也。敝局本利國福民之前驅，持必存濟世之宗旨，醫牙補牙之神妙精良，深蒙社會一般士女頌聲載道，但敝局醫補價目，歷來定價甚高，恆致一般有欲醫補而又無力者，未免不有向隅之嘆，敝局茲爲順應時勢需要，調劑社會經濟不安起見，特犧牲血本一萬元，將價格減至最低數目，如前金牙原價，每顆爲五元，現則改爲二元矣，磁牙每顆原價三元，現減爲一元，醫牙每顆斷根不痛，原定爲廿元，今改爲八元，餘照類推算，名目繁多，不及細載，實爲敝局自開幕廿年以來空前未有之盛舉，諸君有欲醫牙補牙，請無觀望自誤是幸，

地址四川重慶產業場容康牙科醫局

二

本店運到廿三年式的摩登衣料數十種

花色出奇　風行申杭

定價克己　男女適宜

新豐街宏裕綢緞莊啓

龔集生失票聲明作廢啓事

啓者鄙人由內江寄來同春和立合票一張計內字第三十六號計明三底期合通用洋三千元整鄙人蓋有背章向本市字水街九十七號大同鹽號李均安照交因照票在途間潰失卽向該大同鹽號李均安交涉止兌無論中外人等拾得作爲廢紙無效除向警備司令部市總商會存案備查外特此登報聲明

餘屋招租

本公司都郵街大屋第三五兩層樓均有房間出租光線充足空氣流通交通便利租金克己用作公司行號辦事處或寫字間非常合宜如欲租者請駕臨面看商訂可也

商餘公司啓　上都郵街廿八號　卯天

（日）

少年而呈老態爲面疹耳

如意膏愈其皮病復其青春

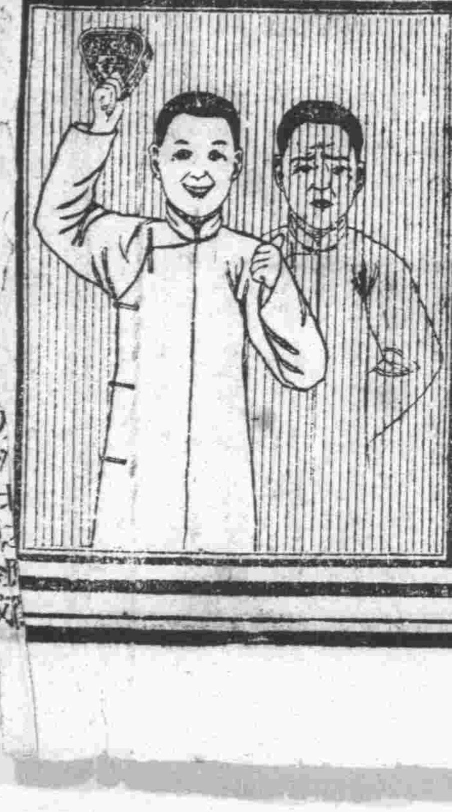

此山東無棣縣楊君照遠所歷之經過，於以知皮病確能毀滅少年美貌使人早老而如意膏確爲治療此類病症之良方，楊君寓該縣北關二號門牌，其來書云「鄙人年正妙齡，而因面疹斑斑紫黑相間，望之竟若老年，深爲痛恨，無奈百治無效，直至近日閱看貴局（智囊）小書，知如意膏之功，方試用之，而收功揉用數次，不僅面疹消除，而且顏容光潤，尤勝從前，又鄰人有患癬者，亦擦如意膏而瘳」—此眞療膚良藥也，甚佩甚佩，如意膏係最新科學療膚專藥，統治割破燙傷跌損擦傷溼疹，疥癬無名腫毒凍瘡外痔一切皮傷皮病，各藥房告有出售，或向上海江西路四五一號韋廉士醫生藥局函購，每盒七角六，盒三元五角，郵費不取

沛南沉香 眞天生磺 專食大生膏 正路洋參 眞烏犀角 綠水蒙桂 薛家保赤散

……製造電池材料　應有盡有　價……公道
總發行所大樑子五十三號電話二一一八號

四日起開始分發股紅息……各股東於每日午前十鐘至午后四鐘……內速持股票到所支取是爲至荷
重慶證券交易所謹啟（商）

春……神效活絡丸……本鋪開設重慶城內華光樓街

教育體育

體育欄

本市消息

昨前兩日 青年會籃球奪標賽
△各隊戰績一瞥▽

（本報專訪）此間青年會第二屆籃球奪標賽，昨前（卅一一號）兩日，仍依所排比賽秩序，於陝西街球場照常舉行，各隊盡其所長，表演實多可取之處，昨日午後廣益對旭光之一幕，頗饒越味，廣益五員小將驍勇善戰，陣容整嚴，旭光各個大漢，勉力支持，頻告吃緊，惹得四座觀客，驚喜交集，時而鼓掌捧場，實而厲聲叫好，均對廣益小將大表同情，而於旭光得意之作，則寂然無聲，相應不理，斯時之情景何如，讀者神而明之可也，茲將各隊戰績錄後，

航字—戰績

隊員	鄉中	罰中
劉健三	十六	○
聶隊若	八	○
吳德寬	六	一
葉蓁	四	○
計		三九分

北健友—戰績

隊員	鄉中	罰中
邱若車	六	○
李竹影	四	○
陳竹盧	四	○
張永職	六	一
張光衡	○	○
共計		二一分

（未完）

本省消息

萬縣仍舉行春季籃球賽
計分男女小學三組

（萬訊）此間體育會於昨（二十五日）午前十鐘在西山公園體育館開第三屆第二次常會，討論本年春季籃球錦標盃比賽問題，議決仍舊分男子，女子，小學三組舉行分組比賽，定四月八日開始比賽，又該會爲提倡新興球隊有練習機會計，不加學校或團體限制，以隊爲單位，因以往每校或每一體育團體只得加入一隊，現規定以隊爲單位，即每校團可加入數隊，私人組合者亦可加入比賽，以資普及，女子組不僅限中級學校，小學女生亦可報名加入，至將來比賽時，仍採單循環制，但如每組隊數在十二隊以上，爲經濟時間計，將採淘汰制云，

省青年會舉行 男女毽子比賽
定十四五兩日

省卅一日訊，日昨午後四鐘，青年會少年部，開第一次少年毽子比賽籌備會，計到有十餘人，首由少年部幹事羅君報告發起理由，繼請各委員指導討論，計決定事項有(一)比賽分三種，普通賽以內盤踢爲主，特別賽以左右內外踢衆後踢（即俗呼鴨兒翻田坎及拐子）爲主，表演賽可盡量表演各種花樣，(二)年齡自十歲至十六歲，分男女兩組，(三)比賽日期，定四月十四午後一鐘起暨十五日全日，獎品從優備辦，特製銀質徽章多面，並其他文具，報名參加卽日開始，在該會少年部登記不收費用

國外消息

世界足球錦標
匈牙利勝保加　意大利勝希臘　法蘭西勝捷克

二十五日保加利亞京城電，此間舉行世界足球錦標盃比賽，匈牙利以四對一擊敗保加利亞。

二十五日意大利米蘭城電，意大利與希臘舉行世界足球錦標盃比賽，結果意國以四對零獲勝。

二十五日巴黎電，法國與捷克舉行國際足球比賽，捷克隊以二對一獲勝，

教育欄

本市消息

廿一軍成區 中學會考補考揭曉
高中十一名初中一百七

二十一軍成區中學以上學生畢業攷試委員會，前因此期會攷，落第過多，特於三月一二兩日，舉行補攷，因有數縣試卷，寄來過遲，延至昨三十一日始將榜示揭曉，計高中十一名，初中一百七十名，特照錄如次，

高中，乙等戴壁熙七一敍屬（校名以簡稱，以下仿此）丙等藍驥六九瀘，韓世楨六八川南師，樊家爽六七敍屬，詹純一六六川南師，陳傑六六敍屬，陳澤六三法專，劉以靜六二瀘，張家瑤六二瀘，堯輝德六○川南師，胡元勳六○川南師，

初中，乙等丁大本七五富，范維明七四宋，張文淵七三梁，楊丹九七三敍屬，陳傑七二萬，張鶴才七二竹，丁鳳儀七二富，陳堯階七二溪，蔣秀科七一溪，李德榮七一瀘，陳惟時七○溪，韓于沛七○昌，賴守倫七○富，張順旌七○溪，黃俊誠七○竹，梁學古七○隆，丙等范志賢六九宋，嚴振倫六九富，左杰六九合，李伯亨六九富，徐仲文六九足，包吾饒六八富，秦紹勳六八雲，楊自權六八竹，王顯饒六八富，梁子昌六八足，文繼臯六八治中，何希哲六八墊，張昭明六八巴，徐元綱六八江北，張大才六八萬，李經嵩六七雲，廖懿修六七宜，何朝紳六七涪，駱世傑六六巴，李棣之六七榮昌，羅永固六七銅，陳天闊六七足，龍志六七巴，郭啓銘六七雲，張茂材六七璧，羅世麒六七省三，賴正林六七自貢，馮篤生六七墊，夏貞固六七銅，會當濱六七合江，張心恕六七溪，黃順民六七省三，豐敦仁六六犍，蕭自得六六梁，夏洪鑄六六雲，杜書蓮六六忠，甘在卷六六鄰，屈江六六榮昌，梁吉之六六竹，陳德章六六銅，陳義生六六梁，屈潤雲六六榮昌，敖華崙六六銅，董郭固六六梁，何沛活六六重屬，伍梅六二雲，單樂倉六六銅，范鼎臣六六宏育，羅必定六六銅，劉洪均六六雲，賀昭麟六六宋，余焱六六樹坤，沈福初六六足，周子彬六五內，李華湘六五內，周安泰六五榮昌，朱儒林六五昌，邱光星六五自貢，賀逢辰六五富，郭懿瑲六五隆，吳廷俊六五足，熊懷之六五梁，楊中華六五銅，江澤溥六五忠，廖秉貞六五峨，李仕元六五盧，劉漢東六五榮縣，匡瑰吉六五榮昌，周子年六五內，王世楨六五梁，胡澤仲六四峨，朱世才六四內，李世鏞六四省三，喻樹成六四雲，李耀先六四宜，熊康六四津，楊昌柏六四榮昌，黃秋華六四省三，易明通六四富，銀萬戶六四銅，楊發勛六四壁，郭清杰六四津，王貞全六四津，張行有六四合川，熊懋叢六四隆，黃明安六四雲，王明耀六四津，陳與隆六四合川，陳信官六四隆，戴振常六四隆，秦世禮六三合川，張宗明六三隆，李永煊六三治平，曾光漢六三隆，朱智群六三內，袁邦鈺六三犍，李敏德六三雲，鄭雲漢六三巴，李程觀六三巴，蕭部雲六三合江，王成德六三峨，劉仲良六三內，石文均六二雲，譚明六二梁，唐志賢六二合川，唐杰六二梁，李準六二治平，程富先六二隆，萬光和六二峨，朱有蘋六二富，廖世富六二巴，姚曦六二瀘，趙爾齊六二雲，陳良知六二璧，朱繼昌六二巴，張志卿六二隆，黃璘華六二仁，陳宗遠六二江北，熊永周六二津，程尊遠六二榮昌，閻雲芳六二樹坤，羅洪甫六一瀘，谷正琴六一璧，李錫賢六一隆，李仲三六一雲，甘步榕六一合江，屈義驊六一榮昌，刁泰書六一津，熊惠昌六一萬，陳果六一隆昌，黃瓊芳六一榮昌，楊繼祥六一隆，毛世銀六一忠，郿毓崧六○渝南，喻明星六○贛江，黃祉毅六○榮昌，張順馨六○宜，藍志漢六○榮昌，曾昌魯六○瀘，鄭元理六○重屬，郎齊茂六○隆，廿佩文六○巴，張世明六○重屬，邱國勛六○贛江，

又訊，龍潭區前次會考，只有省立第五中學一校，及格學生只有三名，因試卷寄來太遲，特附誌如下，周晏林六五，陳林春六五，盧教孝一，（重慶）

巴縣清委會 派員到各校演講
以免學生誤入歧途

（崇訪）巴縣清共委員會，爲嚴斥共黨邪說，宣揚縣政政見起見，曾經明發學校清共宣傳週實施方案及宣傳大綱，令飭各校遵照辦理，昨該會以共產黨徒鬼技多端，此夕朝彼，肆意煽惑，青年學子稍一不察，即墮陷阱之中，亟應隨時指派黨員親赴各校，切實宣傳，用免誤入歧途，因此，特令仰巴縣教育科轉飭各校，一體遵照，如遇該會派員到達各校講演時，即應至校停課，俾合指定場所，靜聽講演，并不得藉故推却，喧囂滋擾，致干查究云云，

婦女協會舉辦 婦女識字運動
井設婦女俱樂部

本市婦女協會，自成立以來，對於各項工作，積極進行，頗得一般人士贊許，茲悉該會以本年春季工作計劃，將舉行全市婦女識字運動，以便減少文盲，救濟不識字婦女，現已着手籌備，各項職務在分配中，又該會爲提倡婦女正當娛樂起見，井擬創辦女俱樂部，刻巳派定人員，佈置一切云，

本省消息

劉湘令各縣長 嚴格整頓教育
擬定辦法五項

廿一軍劉甫澄軍長，昨令戍區各縣縣長，切實整頓教育云，照得誨人不倦，須懷勤懇之心，求學及時，貴有精研之志，蓋善教者，不徒口講指畫，尤應多方指導，督率練習，務使徹底了解，而後盡教學之職責，蓋學者，不徒按步就班，尤須潛心探討，論難祈疑，始能融會貫通，而後極求學之能事，乃者近日各中級學校教師，除授課外，多不肯負責指導自習，知識授受，儼如商品，下課之後，即師生隔閡，各不相關，學生則知按時聽講，面師而坐，盡聽故事，興味索然，及授課既畢，即束書高閣，毫不翻檢，甚或星六例假，則沿習陋規，畢業聯聽，則要求寬待，似此因循敷衍，玩愒荒嬉，將何以求教育效能之增進，茲特規定整頓辦法五項，通令施行，以挽頹風，而收實效，㈠各科教師應與校長主任同負指導自習責任，㈡各科教師除教本外，應指參攷書籍，多方指導，引起學生研究興趣，㈢星期六及星期日晚間須照常自習，從前星期六惡習，一律取銷，㈣每日應由職員或國文英文教師，輪流抽背國文，英文，或令講解，㈤將屆畢業班次課程，尤應加緊工作，不得稍事寬假，除分令外，合行令仰該縣長，即便轉飭所屬，各中級學校，一律遵照實行，是爲至要，切切此令「時事」

井中發生學潮
縣長調停幸未擴大

井研通訊，吾縣中高合校自梁校長傑接辦以來，將屆二週，校務整理尚不遺餘力，不識何故，該校全體學生，於本月十四日早餐後，一哄出校，沿街散發傳單，張貼標語，旋由邱口生，劉口臣等，統入縣府，要挾縣長，非另覓人代理，誓不返校，秦縣長焜年，以梁氏到任，甫經一週，并無過失可覓，何得出此，且梁氏由廿一軍部遴委，亦非縣長所能更換，當經勸導學生入校受課，勿爲人所支使，致誤詔光，及學生返校後，邱劉等後于本週內，設法擾校中秩序，昨因秦縣長嚴詞訓斥，風潮始告平定。

灃南炎民阮陳氏尋媳

阮徐氏見字你的丈夫已死於重慶病院內孫兒我已帶來請你把住址登報告訴我我好來找你

特訊

各界銀行商號要刻水晶橡皮各種圖章印刷名片商標肯找大樑子左營街口華東工精價如廉要賜顧請去一試便知（商）

勝家縫綉專科速成女校招生

勝家女校人人知，至今開辦十餘載，成績優美四處聞，學出職業未向隅

已經開學

無論識字與否，均可來校學習

遠道來校，隨時均可插班。

校址：重慶勝家公司

空前鉅著　辭通　發售預約

努力爲社會服務

全書兩巨冊計三百餘萬言　布面皮脊角精裝

預約日期　本年四月前爲第一期　五月一日至八月底爲第二期

預約價　第一期內七元二角　第二期內八元四角

出版期　上冊四月出書　下冊八月出書

郵費　每部四角六分

重慶售珠市　鴻猷謀讀者便利　開明書店發行

外科聖藥　狗氏油膏

專治一切皮膚瘡瘍潰爛及刀傷火燙淫毒黃水等瘡靈效無比

價目　大盒六角　小盒二角　每打　六元　二元

婦女無弱者　重慶大陸大藥房總發行

狗氏　當歸露

欲享健康之美　婦女宜服

●●能調經　能種子　●●除白帶　享健康

總發行　重慶大陸大藥房

布雲球拍。首創第一○式樣美觀。堅固耐用廉價推廣。用期普及請一試用。便知端的

甲種球拍　特價四元八角
乙種球拍　特價四元
丙種球拍　特價三元二角
丁種球拍　特價二元八角
戊種球拍　特價二元四角

名目繁多限於篇幅未克備列　截止期四月十日外埠寬放十天

運動用品　儀器文具　應有盡有　一切齊備

保定布雲工廠

重慶分發行所楊家十字

天津峻芝堂戒煙第一

馮氏斷癮　救苦金丹到渝了

▲風行全國的戒烟唯一靈藥
▲已拯救數百萬人脫離苦海

天津峻芝堂戒煙救苦金丹，發明已歷二十餘年，……，毫無副作用，其功能宣導煙積，剷除毒根，打倒煙癮，調陽滋陰，增多血液，增加飲食，精神煥發，照常辦公，不思再吸，安睡逸眠，不……，夜無盜汗，身不發冷，煙癮斷絕，判若兩人，綜上功效，可見其藥力之偉大矣，每料生洋一元八角，外埠函購，寄費加一，郵票通用，備有詳細說明書，函索即寄

重慶經理處　大王廟街　永興隆　小字電話三三三

地址　陝西街　電話六二二六

一斤老牌美豆元……發明

本號選製一斤老三元……出之貨可保與前貨身……客受……今本號在貴省……畫色仿冒今再加嚴條諦防假冒……[illegible]

上海駿餘記顏料行啓

重慶　天瑞　同記　恕康　生記　慶生　和記　各大顏料號均有出售（明壬）

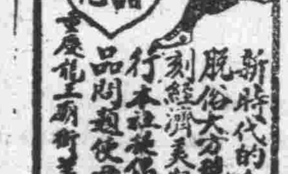

新時代的禮品方爲脫俗大方現在科學進步發明電刻經濟美觀江浙各省早已風行本社特仿製使君滿意　各界解決禮品問題

重慶龍王廟街美藝電刻禮品社

（交日）

維他賜保命　Vita Spermin

陽萎遺精　神經衰弱　特效劑

內分泌素製劑　乙種維他命

（在顯微鏡下可見）

主治　陽萎，遺精，貧血，神經衰弱，佝僂病，不妊娠，經水不調，停經，痛經，病後失調及小兒驚風等症，

戒烟　十字形內分泌素有分解代謝養化作用能制止膚癮類藥物之毒性作用故以之戒除煙癮頗奏奇效

注意　每支二西西內含2%之結晶以新鮮腺素2706m.用科學方法提煉而成

上海馬斯南路二十號信誼化學製藥廠

VITAMIN-B

脚氣治療劑

乙種維他命

乙種維他命用特殊的化學方法從米糠及銀皮中提煉而成對于一般腳氣乳兒腳氣妊娠腳氣等有特殊的效能又如衝心腳氣時之心臟障碍胸部抑悶食慾缺乏等亦莫不同時治愈

特長

上海馬斯南路二十號信誼化學製藥廠

上都郵街太平洋大藥房總經理

本地各大藥房均有出售

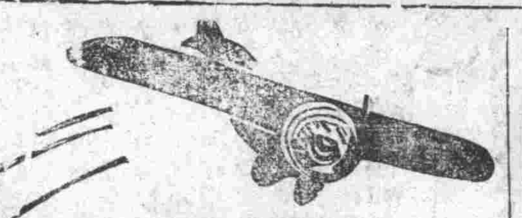

第五期
航空公路建設獎券

四月廿七日

在上海逸園當衆開獎

四川全省總經理處 重慶鈞記公司

售券處 重慶道門口模範市場

萬縣分銷處涼水井四號張錫三君

國民政府 航空公路建設獎券 辦事處發行

五十萬元

東施效顰

獅牌六〇六 亦即九一四

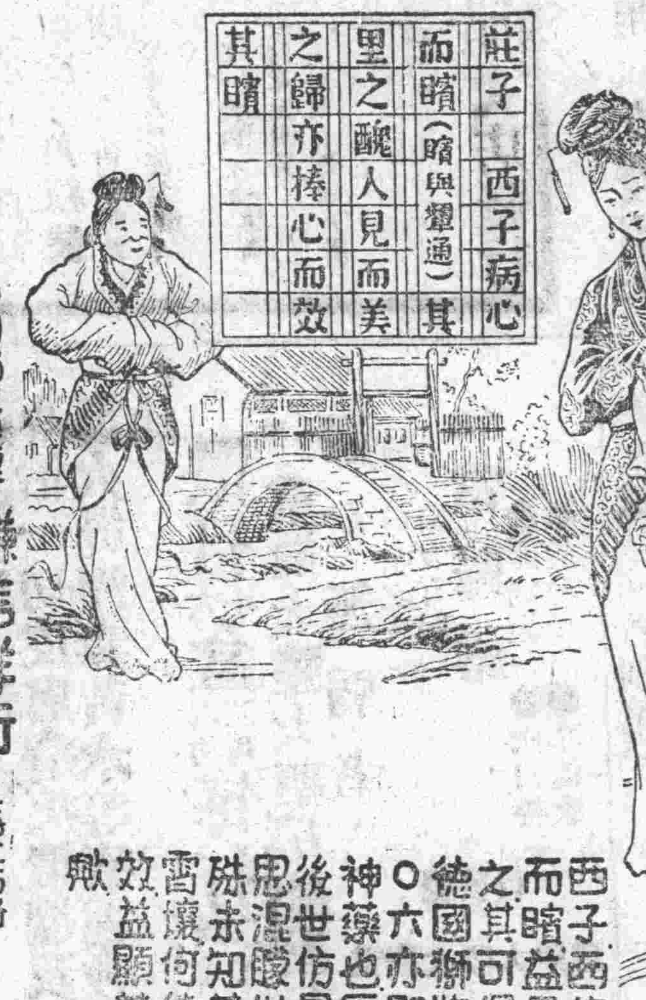

欲免危險 認明真牌

西子西施也古之美人病心而矉益見其美東施而欲效之其可得乎德國獅牌新洒爾佛散新六〇六亦即九一四治梅毒之神藥也歷時廿載信譽益著後世仿冒價造之品日出頗思混贗世人耳目與之並論殊未知其品質之優劣判若霄壤何能望其項背見美而效益顯其醜其亦東施之流歟 博元謹文

中國獨家經理 謙信洋行 上海江西路

人參膏 人參精

新到黃毛關茸青茸片茸粉老大山參花旗人參粉光洋參蘆頭參大小西洋參雪白官燕綠水蒙桂……油和楠沉香海狗腎東阿膠……

謙怡參茸號

開設重慶會仙橋街□七號

本號專辦參茸燕桂馳名丸散膏丹以及雲南百丹貨山西鐵船集寧坤丹蛇標萬金油等名目甚多不……

浙江福記 鳳祥銀樓

總號 重慶陝西街

分號 都郵街

本樓自陝西街折造馬路即分設分號於都郵街今陝西街新屋落成准於三月十九日正式開幕並分號同時舉行在開幕期間謹贈精美贈品藉答惠顧雅意

眞皮摩登手提革 或眞皮花紋皮革 寨皮跳舞手提革 或眞皮新式皮革 印花新式印度綢 絲帕或印花綢帕

記

民生金屬工業社啓事

敬啓者本社在渝創立已逾七秋歷年承製各地軍政學商機關法團獎章寶星佩證以及其他各種金屬物品深荷各界贊許茲屆七週紀念不惜工資精求改進用供社會需要起見特將營業要目分類列登報端定於本年三月二日起減價一月以表歡迎藉酬惠顧惟近來射利者衆恐假借有本社名義在外招攬意以假混眞有負光顧雅意故特申明敝社向未在本埠設有民生分社賜顧諸君定造成品仍希光臨本社接洽或繪圖樣由郵函示知無不竭誠廉價承製謹此通告希垂察焉

營業要目

（一）金銀銅質獎章寶星佩證並代計畫各種圖樣（二）刊刻金銀銅錫各種文體圖記名章鋼印（三）電鍍金銀鉻鎳及琺瑯鑲花刀刊各種人物花紋（四）製造銅像及各種模型并搪瓷號牌（五）代修理各種機械添配零件與平翻沙工作（六）製售啓發兒童智慧各種金屬玩具以及女界裝飾用品

重慶民生金屬工業社啓

住址白象街一百一十號 （商交）

民衆電影院第二 後伺坡公園路

社會教育滑稽愛情巨片 到上海去

陳大悲先生編 大世界明星合演 看了此片增加快樂

票價 午 正一千 特一千六 晚 正一千六 特二千四

民衆電影院第一 陝西街青年會

四月一日換映 大皇后 上下集

共計九大本 外加三峽風景片（此片隨時可換）

票價 午 正座一吊 特座一吊六 晚 正座一吊六 特座二吊四

育德影戲院

自四月一日起至十日止

四月一號開映 淘金記

四月二號開映 強盜孝子

四月三號開映 大鬧天宮

每日開映三場 第一場十一點半 第二場三點半起 第三場六點半起

西價一律 樓座二吊 特別座三吊 男女包座四吊 第三場票價（略）

新川電影院

四月二號起十一號止

銀星幸運

票價 特別一角 堂座一角 三樓一角 樓座三角

第一場十一點半 第二場三點半起 第三場六點起（日交）

頭二兩場 三場票價 特別二角 堂座三角 三樓三角 樓座五角

寰球電影院

四月一日起連映三天

友聯從新改組之梅蘭影片公司第一部國產出品 第一集 美人魂 著名女星徐素芳主演 男明星智志剛鄭君里等合演

夜場時間 午后六正十二鐘開演

兩場價目 樓包廂每位洋二角 堂包廂牛洋二角 頭等座二千文 女寄位座四千文

娛樂場

合記衣服鋪緊要啓事

敬啓者各台先生知悉所有衣服街王耀安去世生意無人經營其有貨物家俱完全而打與合記信樓營業所有前界耀安之子乘屋內浸外欠不與合記相涉誠恐各界不明眞相特此登報聲明此啓（卯乙）

重慶醫療院

本院鑒於國難當前民生凋敝貧病無力就醫者日數增所有施診部特定每日晨刻八至九鐘施診一小時自七鐘半起散發號牌概不收取診費及治療各費惟以赤貧爲限至普通門診時間仍定每日午前九至十二鐘午後一鐘半至三鐘半出診午後四至六鐘 特此露佈

院址將軍墳側蓮花池六號 電話總所第一百七十五號（交日）